京城日報 夕刊 五月十二日（木）

派遣軍撤退に依り日本の立場は有利
圓卓會議その他に就て

【東京電話】派遣軍全部撤退に依つて圓卓會議其他につき日本の立場は有利に展開するものと見、當局は左の如く言つてゐる

一、日本が上海に領土的野心なきことは全軍の撤退に依り列國の公明理解を促し誤解を一掃し上海事件を共同解決に導かう

一、日本は武力を以て圓卓會議に臨まんとの誤認を一掃し、列國は進んでその開催を促進すべく支那もこれを拒絶する理由はない、撤兵後居留民の保護は列國共同の關心事となり、萬一支那が租界の治安を脅ふ如き場合支那は列國共同の敵となる爲め今後の撤兵は支那をして停戰協定を嚴守せしむべし

上海不安となれば再び出動する
派遣部隊凱旋に關し 荒木陸相は語る

【東京電話】荒木陸相は上海派遣部隊の凱旋に關し左の如く語る

政府部内でも不安がる人があつたが部隊は内地で待機し、不安となれば再び出動するから心配はない、上海事件で犠牲者の多かつたのは遺憾であるが、戰爭の結果である以上忍んで貰はねばならぬ、外國側の損害は戰爭を惹起した支那側で負はねばならぬ、明瞭に我方で賠償せねばならぬ事柄は決して責任を回避しない、圓卓會議は是非共實現し、中立地帶の設定、國際都市上海の實現、排日侮日の一掃を圖りたい、併しそれも支那側が從來の態度を改めぬ時は第一第二の上海事件が起るだらうことを痛感する

舊東北政權の秕政を詳細に説明
長岡總領事代理から リ卿の質問に對して

【ハルビン十二日發電】リツトン卿は十二日午前十時より我總領事館で長岡總領事代理と會見、長岡氏はリツトン卿の質問に對し舊東北政權の國際信義、各條約協定の根本的蹂躙、滿鐵貿易の妨害、邦人壓迫、邦人小學校兒童に對する暴行等の秕政を詳細且つ明快に説明した上暴政の實情を記述した英文十七頁に亘る説明書を手交し會談約二時間におよんだ

聯盟調査團吉林入り 七日吉林省長官公署前の調査團一行＝中央嚴重警戒されてゐるは顧維鈞（上） 七箇國の國旗をかざして歡迎の女學生、吉林驛前にて（下）

重光公使良好

【上海十一日發電】重光公使の容態はその後順調で十一日午後二時の容態左の如し
體溫三十七度七▲脈搏八十四▲呼吸二十七 經過良好

田中大使を召され 滿洲現狀御聽取

【東京電話】天皇陛下には十二日午後二時から宮中御學問所に於て定例の御茶の會を催させられ御席上此程滿洲より歸京した田中都吉大使を召させられ『滿洲國の現狀及將來』と題する御進講を約一時間に亘つて聽召され終つて一同に茶菓を賜ひつゝ種々同大使に對し御下問遊ばされた

三將軍共に經過順調
後藤博士は當分滯在

【上海十一日發電】野村司令長官は皮膚及粘膜の發疹搔痒は全く消散し食慾も回復した、白川軍司令官、植田○團長は共に經過順調で特記することなしと發表された

なほ後藤博士は九大から外科醫一名到着する迄當分滯在し、重光公使の經過を見ることゝなつた

滬寧鐵道の修理に着手す

【上海十二日發電】日本軍の撤收開始と共に支那側は滬寧鐵道の修理に着手したが鐵道局では來る二十日迄には完全に全線の運轉を開始の豫定と發表した

航空母艦能登呂佐世保に凱旋す

【佐世保發電】上海事件の爲め逸早く出動し事變勃發當日から早くも艦載機を投下し敵陣を惱ましめた航空母艦能登呂は我海軍航空史上に輝かしい幾多の戰績を殘し任務終了を告げたので十一日佐世保軍港に凱旋した

協定反對通電に和戰兩様で對抗
南京政府の廣東對策

【南京十一日發電】陳濟棠以下反蔣派二十五名の協定反對通電に對し南京政府は

一、廣東派の切崩し孫科一派の抱き込みを策す

一、陳銘樞に陳濟棠を說得せしむ

一、黄紹雄を通じ廣東派の諒解を求む

一、上海事件で中央の命に反した第八十七、八兩師を解散す

一、已むを得ざる場合廣東討伐を行ふ

と和戰兩様の準備を進めてゐる

今井五介氏研究會に入る

【東京電話】勅選議員今井五介氏は研究會に入會した

民政黨の政務調査會

【東京電話】民政黨は十一日政務調査會を開き苟しくも議會で議員に暴行脅迫又は演說に妨害を加へるものに對しては一定の期間選擧、被選擧權を停止する法律案を今議會に提出するに意見一致した

派遣軍凱旋で追加豫算三千萬圓程減額

【東京電話】上海派遣軍凱旋に伴ひ第二次臨時議會に提案さるべき滿洲事變追加豫算約三千萬圓程度の減額を見る模樣である

派遣軍の歸還命令
聯盟に非常な好感
今後愈よ中傷宣傳の効果無くなると見らる

【ゼネヴァ十一日發電】上海派遣軍の全兵力を内地に歸還せしめる旨の陸軍省の聲明は依然各國政府に好感を與へ從來日本政府に對して動もすれば疑惑を抱く傾向があつた十九ケ國委員會も非常に滿足の意を表明してゐる、最近は上海及滿洲方面に關する支那代表部の不斷の逆宣傳も殆んど顧られぬようになつてゐるが今回の水際立つた派遣軍の歸還命令に依り今後はいよ〳〵中傷宣傳の効果が無くなるだらうと見られる

八道溝の大刀會匪我軍に擊攘さる
我警察分署を襲つて

朝鮮軍司令部發表＝咸鏡北道對岸より八道溝、十二道溝に續々と集結しつゝあつた大刀會匪は十日夜に至り五百余名にのぼり我警察分署を襲撃する目的を以て十日早朝……に向つて攻擊を開始した、これが擊退のため扇子街から派遣された○○隊は十一日朝八道溝に到着し城附近に於て數百の匪賊と衝突し、小銃、紅槍をもつて頑強に抵抗したが交戰二十分のゝち敵を潰走せしめた、つゞいて大刀會匪

フランス國大統領ヅーメ氏追悼會
けふフランス教會で 軍司令官以下參列して

白色テロに狙撃され逝去したフランス大統領ポール・ヅーメ氏の追悼會は十二日午前十時から明治町フランス教會でデマンジュ司教の司會の下におごそかに行はれた、會堂には祭壇前に黒布で覆つた柩をしつらへ天井より垂らされた黒幕にはDのイニシヤルが記され、國育の死を悼む嚴肅裡のしめやかな儀式によつて厳かに式をあげ十一時半閉會したが、この日林軍司令官、今井田政務總監、牛島内務、林學務、渡邊殖產、笠井法務、大村鐵道、土師○○の各局長、松本道知事、田中外事課長らの外各國領事、在住佛國人も參列した（寫眞は同追悼式）

杉浦○隊匪賊と激戰
敵は殆んど全滅

【間島十二日發電】十一日夜八道溝地の三道威で杉浦○隊は約四百の匪賊と衝突し長時間激戰し、敵側に殆んど全滅の損害を與へたが我軍も即死二名を出した

……を邀擊中三道威南方地區の谷のうちこれを北方に擊退した、敵は戰場に死體九十五を遺棄し我軍は負傷者三名を出した、その他匪賊突如三百名の新なる匪賊あらはれ南方高地を占領して我軍に抵抗したので再び之と交戰、約一時間半を費しめ擊退し捕虜多數……

爲替管理法律案臨時議會に提出
調査研究を日銀に依賴

【東京電話】大藏省は臨時議會に爲替管理に關する法律案を提出することゝなり、實際の立案につき調査研究を依賴したので日本銀行では十一日午後五時から重役會を開き右につき協議したが政府の爲替管理は極めて小規模のもので爲替管理といふよりも寧ろ對外投資管理といふべきものでその手段方法は概ね左の如きものである

一、外貨債を國債償還案中から除外すること

一、外貨債に對する課稅を重課すること

を主として其の他極端なる外國證券に對する投資について殆んど禁止に等しき規定を設けんとするものである

爲替管理案は資本の海外逃避を防止せんとする目的

【東京電話】大藏省は來る臨時議會に日銀參考案の改正案を提出するが、これに附隨して最近資本の海外逃避するもの多きためこれを防止すべく爲替管理に關する法案を提出する事に內定した、右は純粹な意味に於ける爲替管理でなく、それに依つて資本の海外逃避を防止せんと企圖してゐる、而して右法案は包括的に大藏大臣に爲替管理權を附與せんとするもので、いふ意味のものであり、これに基づき大藏省は勅令又は省令を公布して勅令に於ては左の如き內容を規定しこれに依り效果なき時に範疇の爲替管理又は貿易管理にまで及ばんとしてゐる

一、大藏省、日銀、正金、有力市中銀行、貿易商を以て爲替管理委員會を組織す

一、同委員會においては資本逃避の事實につき嚴密な審査をなす

一、資本逃避の事實を認めたる時は日銀において該銀行の手形取引の停止其他適宜の方法を講ずる旨銀行に大體英、獨における中央銀行と市中銀行の關係に準じその申合をとる

爲替管理に關し 高橋藏相語る

【東京十二日發電】高橋藏相は爲替管理に關し左の如く語る

資本の海外逃避はこの頃幾らか減つた樣だが小さなものでも積り積ると相當の額に上るから產業保護國際貸借と云ふ如き根本目的以外に資本逃避を防ぐ方法を先づ講ぜねばならぬ、それで臨時議會には爲替管理のため大藏大臣に其の權限を委任する案とか或は出來れば其法律案を提出したいと思つてゐる、それには爲替管理委員會を設置することも是非必要だから實現させたいと思ふ、具體案に對しては貿易上の必要以外の爲替取組を禁ずるとか、內地人の所有する外貨債を政府で強制的に買上げるとか、外貨債の輸入禁止等色々な案があるが未だどんな案を採るかは決めてないが、何んとか早く具體案を立てた上特別金融制度調査會の議にかけたいと思つてゐる

海軍々務局長 けふ更迭發表か

【東京電話】十二日左の如く海軍々務局長の更迭發表ある筈

補軍務局長 海軍少將 寺島健
補東京警備府出仕 海軍少將 豐田貞次郎

价川鐵道を買收に決定
けふ本府案として 林局長に急電を發す

本府私鐵買收費二千七百萬圓は中央政府の承認を見るに至らず、私鐵中价川鐵道の如き滿洲鐵線の敷設に伴ひ經營難に陷り死活問題として發惡され本府及鐵道當局はこれが對策に腐心してゐたが、今回內地において三千萬圓の私鐵買收費が承認されたのをきつかけに更に折衝を重ねるべく、十一日午後七時財務局長は藤拓相を官邸に訪ひ諒解を求めた結果、均衡上朝鮮における私鐵買收の一部を承認することになつたに對し、本府としては最も急を要する价川鐵道を買收することに決し十二日本府案として林局長に急電を發つた模樣である、同鐵道買收費は大體同鐵道公債發行額八十萬圓程度と見られてゐる

大藏省々議 關稅改正協議 議纏らず散會

【東京電話】大藏省では十一日午後省議を開き關稅改正に關し協議を行つた結果

一、從價稅との均衡を圖るため從量稅を三割五分引上げること

一、其他保護關稅の意味に於て大體現稱內の品目につき關稅を引上げること

の大綱に基づき各品目に亘り審査したが議論纏らず、引續き省議を開くことゝし、夕刻散會した

松木○團と交替 羅南○團は歸還

【東京電報】松木○團の滿洲到着に伴ひ目下滿洲に出動中の羅南混成○團は原駐地に歸還することに決定した、右に依り滿洲には朝鮮軍管下の一員をも駐めないことになつた

國立種馬場設置地は未定
雄基設置は見込薄

本府においては今年度中に道立雄基種馬場を國立に移管し、新に競馬令施行後の收入を以てこれが經費にあて更に規模を擴張して大々的個馬場たらしめんとする計畫あるに對し、早くも慶興、慶源、雄基は三つ巴となり、慶興、慶源は移轉防止運動を、雄基は移轉引留に各猛烈な運動が捲起されつゝあるが、本府當局としては、國立移管は競馬令發布後改めて土地の選定に取掛ることゝなつてをり目下のところ雄基にそのまゝ存置するか、それとも他に適當の地を選定するかさへも決定せず個馬場設置地は全く不明であるが、現狀から見て雄基は土地狹隘であり、交通不便の點から見ると甚だ惡觀すべき狀態にある模樣である、なほ競馬令は近く法制局の手を離れ法制局に回附され遲くも今秋競馬開催前までに發布を見る見込で、個馬場國立移管はその後であるが、今年中に實施される筈である

鎭海要塞司令官 西村少將入城
十三日朝龍山着

近衞野砲聯隊長より鎭海要塞司令官に榮轉した新任司令官西村少將は林軍司令官其他軍部挨拶のため十三日午前七時龍山驛着入城する

兒島理財課長 滿洲國へ出張

十三日夕京城發

兒島本府理財課長は理財課林田、佐藤、司計課谷、永尾の各屬を帶同し約一ヶ月の豫定を以て十三日午後七時二十分發列車で滿洲國の東亞勸業及金融組合の貸付方法及狀態を調査した上將來鮮農資金の融資方法に關し調査を遂げる爲滿洲國に出張することになつたが、途中新義州無盡及平北金融組合理事會に出席すとのことである

藤田大佐入城

來る十八日より五日間に亘つて開催される參謀長會議出席のため第十九師團藤田參謀長は十二日午前六時四十一分龍山着列車で入城、軍司令官に挨拶の後軍部各方面を訪問、同日午後十時三十分龍山發列車で上京することとなつた

加銀鮮藤總裁
十三日夜歸任

加銀鮮藤總裁は十三日夜東京發來る十五日夜京城着列車にて歸任する由

人

◇磯部檢三氏（前代議士）十二日南より入城天眞樓へ

◇池田藏六氏（總督府專賣局長）十一日夜入城朝鮮ホテルへ

◇兒玉右二氏（代議士）十二日午前八時五十分南より入城倉田屋へ

◇星島甲雄氏（大阪每日新聞社京城支局長）就任挨拶の爲め十二日朝鮮社來訪

◇長永義正氏（前大阪每日新聞社京城支局長）は今回大阪每日新聞社朝鮮通信部長に榮轉赴任挨拶のため同上、尙ほ同氏は十六日午前十時京城驛發赴任す

◇森川清人氏（丁子屋商事部長）同店主催海軍展覽會開催打合の爲十二日朝佐世保鎭守府へ出張

あすの天氣

（13）

豫報	晴一時曇
十一日正午	一〇・四（七）
十二日正午	一九・九（八）

昨日、揚子江下流にあつた低氣壓は、北東に進んで今朝は朝鮮海峽を通過しつゝある其の爲め半島の中部以南は小雨あり朝鮮海峽は風が稍々強い明日は天氣が良い

大阪優良品商店（十字內）

羅紗製品豐富 特約 安 勝 店に限り商品及生地見本送呈す 大阪市谷町一 石尾仁本店

蝶票洋傘日傘問屋 店內御一覽、組合正札、中込次第型錄送呈 大阪市東區北久太郎町四丁目心齋筋 合資會社 横田商店

夏メリヤス在庫豐富 毛織メリヤス婦人、小兒服卸問屋 商店に限り型錄送呈 大阪市東區備後町四丁目 岡本龜之助商店

夏向子供服品揃 店頭掛印に限り型錄送呈 子供服製造卸 大阪市東區北久太郎町心齋筋 合名會社 梨木商店

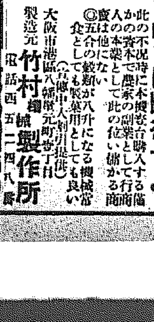

一日拾圓儲る 直ちに斷行せよ 此の不況時に本機を一臺購入すれば僅かの資本で農家の副業として行商人の本業として此の位い儲かる商賣は他にない ◎五合の穀粉が八升になる機械當食として製菓用としても良い（見本御申込次第型錄送呈） 製造元 大阪市港區八幡屋元町壹丁目 竹村機械製作所 電話西五二一四八番 アサヒ印膨張機

薔薇美人印 別珍天コール シール問屋（見本進呈） 大阪市西區南堀江通一丁目 小林歡治商店 電話櫻川二一七八番

萬金物の卸デパート 正價付目錄進呈 大阪安堂寺橋西詰 大野合名會社

おやつに!! お菓子ふくらし粉 饅の素 製菓會社 大阪市東區安土町三丁目 岡村入商店

洋紙御商 各社板紙特約販賣店 大阪南區松屋町三三ノ二 澤島菊藏商店 電話東六五六〇番 品目 艶紙各種 荷造紙各種 紙函用紙各種 印刷用紙各種

ハギレ卸 モスリン、綿布人絹、鮮人向 新規小賣開業者には親切に御指導致します 大阪南區瓦屋町 津村合資會社 振替大阪二一三八三

新形コンパクト各種豐富 化粧眉刷毛 化粧フエスパス 藥眉用化粧品 新形コンパクト カタログ進呈 製造卸 大阪市東區南久寶寺町二丁目七〇 古澤榮七商店 電話船場四八八七番

鏡臺 針差 嫁入小道具一式卸問屋 大阪市西區南堀江上通三丁目二 鏡針箱 火鉢 和洋家具 商 猪澤力三商店 電話櫻川二三二九番 カタログ進呈

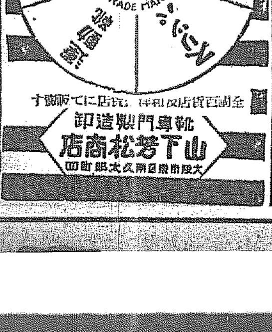

全國百貨店及び小間物店にて販賣す 靴専門製造卸 大阪南區日本橋筋五丁目 山下芳松商店

大阪相互通信社 大阪市北區堂山町九 本社大阪特別一手取扱

李堈妃殿下御東上

李堈妃殿下は在京中の李鍵公、李鍝公兩殿下に御面會のため東京李鍵公家より御出迎への末松事務官その他を従へさせられ、十二日午前十時京城驛發列車で御東上遊ばされた

第三朝鮮號 明日飛來

今日は惡天候で中止

太刀洗に翼を休めて一夜を明かしたわれ等の愛國機第三號（八八式偵察機）は十二日午前十時太刀洗を出發しおそくとも同日午後二時迄には京城飛行場に到着するはずであつたが南鮮地方の天候惡く正午に至るも回復せざるため飛行中止と決定、豫定より一日遅れて十三日午前十時太刀洗を出發することとなつた

完成近い二號機

汗だくの特派職工

川崎飛行職工の汗だく〳〵の甲斐あつて我等の愛國機第二朝鮮號（第十號九二式戰鬪機）は十二日午前三時全く組立てを完了した、午後一時汝矣島に愛國機を訪れると『空の超特急』はもう立派に銀翼をつけてとあとは固定、移動の兩機關銃を据ゑつけるばかりだ、機關銃の鋲を打つ金屬性の健康な音が格納庫に響いて四名の職工さんもけふは完成だとするで人形師のやうな喜びだ、愛國機は明日を樂しんでゐるのか幽かに尾をふるはしてゐる、ただけふ到着する筈であつた兄弟の八八式偵察機が惡天候のため明日にのびたのを恨んでゐるやう、それでもあと一日だ明日飛來する偵察機を迎へて堅山技師をはじめ職工さん太い腕をまくりあげて心を打ふるはしてゐる

愛國機の操縦者たる名譽

充分活動したいと 秋田航空兵大尉語る

汝矣島で組立て中の我等の愛國機第二朝鮮號（九二式戰鬪機）の榮ある操縦者航空本部補給部技術部秋田航空兵大尉は十二日午前六時四十一分龍山驛着列車で入城した、憲兵隊に少憩ののち軍司令部を訪問、佐藤航空官と共に中食を喫し午後一時汝矣島に自動車を驅つた、早速制を通すれば同大尉は組立中の愛機を前に野戰服に立つて視察のカメラに入り乍ら語る

十日午後一時東京を出發して一路こちらに今朝到着しました、あちらにゐるときから愛國機に對する朝鮮民衆の至誠をよく聞かされてゐました、今回かくの如き赤誠の結晶からなる九二式戰鬪機の操縦者となることを光榮んでゐます、各開飛行の上は直ちに滿洲に參りまして充分の活動をなし半島官民の御期待にそひたいと思つてゐます（寫眞は秋田大尉）

平壤部隊の慰靈祭

けふ盛大に

【平壤電話】平壤歩兵七七聯隊の滿洲事變戰役者日高特務曹長以下十八勇士の慰靈祭は十二日午前十時から同聯隊營庭において、正面に靈位をさため各方面よりの供物花環供へられ中島旅團長以下全隊將兵、在壤各部隊、朝鮮軍司令官代理春見中佐、嘉村旅團長、藤原知事、阿部府尹初め官民有力者、學校生徒等約二萬列席の上神佛兩式により壯嚴に執行され、折柄上空では愛國號飛行隊の飛行機が慰靈飛行を行ひ同十一時十分閉式した

四十貫の大鰐獻上

南洋長官から

【東京電話】十日山城丸で歸京した南洋長官松田正之男は十一日宮內省に出頭、南洋廳パベルオオブ島で捕獲した四十貫の大鰐獻上の手續きを執り　天皇　皇后兩陛下前に照宮様方內親王様の御覽に供した

補充部隊通過

朝鮮部隊凱旋に伴ふ第〇〇聯隊の補充馬〇〇頭及口付人〇〇名は澁谷大尉に引率せられ十二日午前十時二十九分龍山驛着臨時列車にて京城愛馬クラブ部員を初め動物愛護會員多數出迎へ口付人はホームに出で少憩の後午前十一時三十五分元氣よく北行した

夜間種痘

本町署で行ふ

府內の天然痘ます〳〵猖獗をきはめるので本町署では左記の日割をもつて毎日午後六時から同十時迄夜間の無料種痘を行ふことになつた

▲十二日　並木町、西四軒町、光熙町

▲十三日　光熙町三、黄金町六、七、芳山町

▲十四日　林町、舟橋町、花園町

▲十六日　黄金町四、五、初音町

▲十七日　北米倉町、長谷川町

本府にゴルフ場

本府が景福宮慶會樓北側の廣場を利用し新にゴルフの練習場を造る計畫は、早くから廳內雀に稱へられてゐたが、この程協和會の手によつて完成され、この程から開場された

同ゴルフ場使用は本府協和會員及其同行者に限り許され、使用時間は雨天を除き毎日退廳時より日沒前迄、休祭日は午前中までで二十球まで十錢の使用料を徴することになつてゐる

△△△△△△ ストップ御難

科料三圓となる

黄金町入口の難所

十一日午後一時十分頃府內本町四川上浦花店金小興（さ）は黄金町入口の十字街にさしかゝつた折、ストップとの標色があつたが急ぎのために故意にこれを突破せんとしたので科料三圓に處せられた

盛り場の青春（終）

汽車通學生から桃色の手紙

出札ガールのスローガンは

ミス柳下芳枝、彼女は京城驛のナンバーワン…といつてすばらしきシャンといふのではない、勤めた年數からみて驛內の女事務員諸君中斷然古く、さしづめ出札ガールの生字引といつた所

◇

彼女が技藝女學校卒業當時、それは×年前、校門を出た少女等は職業戰線にたつことを拒み、何れも各家庭のお嬢様としておさまつたものだ、しかし彼女はあまり家庭が惠まれぬのと、感ずる所あつての堅い信念で出札ガールを志ざして京城驛に躍り入つたことだつた

◇

星霜こゝに×年、財界不況はブチインテリ階級の娘さん達をその儘家庭の習にはしたかつた、生活のため物々しい就職戰線を飛越へて新らしい職域を見出さねばならなくなつた×年前は萬事OKで出札ガールになれたに比し今はなんたる變りかたか、柳下さんが馬鹿にセンチ氣分になつてある日そんな事を考へたのだ

◇

始發午前五時から終列車の午後十一時迄、盛り場の序曲にもひとしいこの改札には彼女の神經を尖鋭化さすに充分な所だ、一寸油斷すれば釣錢の少ない折はガミ〳〵いふ旅客でも多い時にはだまつて財布の底におさめる世智辛い昨今だ十八時間の勤務時間は與太氣分を一掃していはゆる緊張裡に終始せねばならない彼女の職場なのだ

◇

……がこうした所にもすばらしいナンセンスはおちてゐる、その一つ×年前まで出札口の裏には出札ガールの名を記した木札が掛げられてゐた……柳下芳枝……いとも若くみへる文字だ、或る日彼女の下に一通の手紙が届いた、桃色の封筒から推して中の文句はすでに知れよう

……僕は今×中學の四年生です△地から毎日通學してゐます、貴方の女學生姿はいつもみてこの若い胸を躍らせてゐます

彼女はそれを讀むとプッと噴きだした、數年前女學校を出た彼女の姿をどうしてこのニキビヨタモン君がみたであらう……でその手紙は結局彼女の紙屑に觸つたのであつた

◇

彼女すでにオールドミスの段階に入らんとしてゐる、櫻の花も散つた、なんだかイヤニ淋しくなつたやがて夏が來て秋が迫る、と又正月で歳がふへる、等々……走馬燈のやうに姿附が彼女の頭にかけめぐる

『いつまでも若く、青春を……』彼女はこゝにその生活スローガンを求めてゐる、健在なれ、京城驛の名物柳下芳枝孃よ……（寫眞は出札ガールミス芳枝）

テロ時代に備へて

警官に日本刀を

先づ京城府內に新刀を配る

二千本の大量注文

★……エロとグロの跳梁に並行してテロ横行の物騒擬きる世相が現出した、濱口、井上、團と倒れたのは一寸以前內地々の事だが、わが朝鮮でも長湖院事件以來やたらに拳銃が飛び出して世間を騒がせてゐる、お隣の滿洲では殘兵の匪賊共が荒し廻つて盛んに暴威を振はせてゐる、さればこそわが朝鮮警察官の出動さへ必要とした位だ

……◇……

★……人間の持つ生命財産が人間自身の野蠻的行動で極度に脅威される恐怖時代――この世相に鑑みてかまづ社會治安の第一線に立つ警察官の唯一の武器たるサーベルをもつと實戰的効果を持つものにしようとの議が擡頭し研究の結果警務局では全鮮の警官のサーベルを日本刀にとりかへることになり、その第一着手としてまづ京城府內の警察官から新刀を與へ漸次全鮮に亘つてとりかへを行ふことになつた

……◇……

★……差しあたり二千本の注文を受けとつた西大門町吉岡刀劍店では連日連夜十數人の職工が齋戒沐浴して製作を急いだ結果この程漸く形だけが出來上り今は鍔つけをしてゐるから二三ケ月後には立派な日本刀のサーベルが出來上る筈だ出來上りは刃渡り一尺五寸の小型のものであるが純然たる日本刀で內地の異なる所かしに用ふる程のものとは斷然質において異るものであるが、いよ〳〵このサーベルが帯劍されて街頭に現はれたなら滅多なふざけた眞似は出來なくなるだらう

★……暴行を受け拔劍し又は銃器を使用するに非ざれば勤務の地を支持し又は職務の執行を全ふする事能はざる時には、いつでも白刃を拔いて立ちあふことが出來ることはお巡りさんの帯劍規則でチヤンと規定してあるからこれからは世のアパッシュ共歩々わが行動を戒むる必要があらう

六大學リーグの紛糾

復歸を期し稻門クラブ立つ

脱退理由薄弱として

【東京電話】稻門クラブは早大野球部脱退問題に關し十一日午後六時丸の內會館に會合、野球部より大下監督、佐田主將、小野マネージヤー出席、勝頭太下、佐伯兩氏より脱退理由を說明したが先輩を納得せしむるに至らず、種々協議の結果脱退理由薄弱なりとしリーグ復歸を理想として努力するに決定し具體方法を十二名の委員に一任した、斯くて委員は急速に圓滿解決に進むことゝなつた、但し大下監督は勧際をクラブに委任すべきか否やの明答を避け十二日選手全部の意向を纏めた上クラブへの回答を約し午後十一時引揚げた

リーグの回答を

應援團承認

早大の問題は再協議

【東京電話】早、明、立、法、四大學應援團聯盟は十一日午後三時明大地下室で十日夜のリーグ理事會の回答に關し審議の結果之を承認した、次いで早大の退盟を求めた早大野球部に關し慎重審議し早大應援團に對する友誼的見地から早大野球部の復歸を希望し目的達成に努力することを申合せたが、之に對し早大側は應援團聯盟脱退を申出でたるも應援團として早大野球部の復歸を求めることの當否につき議論あり、十二日午後三時までに各校の態度を決定再協議をすることとなつた

藥業野球聯盟リーグ戰

京城藥業野球聯盟では第一回リーグ戰を來る十五日から龍山グラウンドで開始することゝなつた、出場チームは八チームで當日は午前八時入場式、優勝旗返還式後九時から試合を開始するが當日の組合せは左の通り

北島對富業▲藤澤對高川▲大熊對新井▲山岸對藥友

陸上競技コーチ

京城陸上競技聯盟の指導は來る十四日から京商、道商兩校で開始されることゝなつたが十二日その指導員を左の如く決定發表した

▲總務　宮田勳、鈴木武

▲短距離（百米、二百米、リレー）　矢野榮、劉千宗一

▲中距離（四百米、八百米、千五百米）　深津健一、山根健一、白圭晧、五十嵐重次

▲長距離　瀧原竹三郎、榧孫夏

▲ハードル　宮田勳、金煥民

▲投擲　澤田康行、劉約翰

▲走高跳　上原文男、松田節生

▲走巾、槍投　霜島健一、後藤美雄

▲棒高跳　山本龍、西村國雄

星野大尉等十四勇士

龍山衛戍病院に

滿洲の戰鬪で古賀聯隊の下に名譽の負傷を遂げ南來齋天で手當中であつた騎兵二十聯隊星野大尉以下滿洲各地で戰傷した十四名の患者は十四日午後八時五十分京城驛着列車で龍山衛戍病院に還送されることとなつた

八勇士內地へ

龍山衛戍病院で入院治療中であつた戰傷者八名は十五日午後九時五分京城驛發內地へ還送されることとなつた

皮膚 泌尿 黴毒 科 下疳　黄金町二丁目（三井物産横入）　塩井醫院　電本二〇九〇

森永ミルクココア

中等校陸上競技

六月下旬開催と決定

京城陸上競技聯盟主催の京城中等學校對抗陸上競技大會は六月下旬左記に依り開催されることとなつた

▲一學年生、百米、二百米、四百米リレー、走巾、走高

▲二學年生、百米、二百米、四百米リレー、走巾、走高

▲三學年生、百米、二百米、四百米、八百米リレー、砲丸（十二ポンド）走巾、走高、三段跳

以上の種目は本年に限り

▲四學年生、百米、二百米、四百米、八百米、五千米、ハイハードル、ローハドル、八百米リレー、圓、砲丸（十二ポンド）走巾走高、槍、棒、三段跳

▲五年生、四學年生の種目と同じ

▲得點、一等五點、二等三點、三等二點、四等一點、リレー一等五點、二等三點、三等一點

デ盃戰歐洲ゾーン

伊太利勝つ

◇一對埃及戰

【ゼノア十一日發電】デ盃戰歐洲ゾーン一回戰イタリー對エヂプトは三勝二敗でイタリーが勝ち殘つた

丁抹一勝

【コペンハーゲン十一日發電】デ盃歐洲ゾーン二回戰デンマーク對ユーゴスラヴイア第一日シングルス戰はそれぞれデンマーク先づ一勝す

花まつり＝灌佛式

釋尊降誕二千四百九十八回

今晩から各種の催し

明十三日は釋尊の四月八日、二千四百九十八回目の釋尊降誕の聖日にあたるので在鮮佛教により

……佛教　各團體と商工會議所と共同主催で花祭奉讃會をつくり內鮮一致融和のうちに盛大な催しをすることになつたが、今年の各種催しはまづ前夜の十二日午後七時半から樂識『花まつりの夕』を公會堂において開催し各宗日曜學校生徒が敬虔な童謠、舞踊をみ佛に捧げまた同時刻にDKから女學生の音樂放送があり、各宗の大道場も八時から十一時まで

……鮮銀　前廣場で行はれることになつてゐる十三日には花御堂を設けてあるパゴダ公園、鮮銀前、奬忠壇で午後一時、同二時、同四時の順序で莊嚴な灌佛式を行ひ特に奬忠壇では朝野の名士千數百名を招いて式をあげる豫定で、この外和光教園生徒百名の白象行列が午前十一時から大路を練り歩き景氣のよい奉祝煙火の打ちあがる中に店頭、街路の奉祝裝飾、花御堂その外有志商店のふるまふ市中各區における

……甘茶　の接待等があり午後十時から京城ホテルで開かれる官民有志の奉祝晩餐會を最後として全市をあげてこの聖日をお祝ひするはずである

京城府告示第五七號

京畿道高陽郡龍江面阿峴里共同墓地ハ學校建設敷地ニ充ツル爲昭和七年五月一日限リ之ヲ廢止ス依テ同墓地ノ內山三ノ一及三八六ノ地域內ニ墳墓ヲ有スル管理者ハ昭和七年六月三十日迄ニ書面又ハ口頭ヲ以テ其ノ管理ニ關スル墳墓ノ數及埋葬セラレタル者ノ氏名（法名アルモノハ其ノ法名）管理者ノ續柄埋葬年月日ヲ具シ京城府尹ニ屆出ヅベシ

昭和七年五月十一日　京城府尹　井上清

今般素砂面協議員補缺選擧に際し不肖當選の榮を得候段偏に有權者各位の深甚なる御同情御聲援の賜と感謝に不堪茲に不取敢乍略儀以紙上御厚禮申述度如斯に御座候　敬具

茂野松平

頭痛にノーシン

京城本町二丁目　田中時計店　電話本局二五九七　振替京城四三九七

眼科　耳鼻咽喉科　荒川醫院　京城本町二丁目（明治製菓裏）　荒川正雄　電話本局一五二四番

室料割引　當分の間左記割引室料を以て御奉仕いたします　一圓六〇錢　三圓二〇錢　二圓四〇錢　三圓六〇錢　二圓八〇錢　四圓　大連　ナニワホテル　電話七一六四番・營長七一六六番

レーベン五日で頭腦の改造

府外西面競馬場　春季大競馬　五月　五日　六日　七日　八日　十二日　十三日　十四日　十五日　雨天順延

つけて直ぐ効く　生地から色白くなる　ニキビとり　顔劑ユキワリミン

ニキビは皮下腺の脂肪腺が塞がれるから起るのです、その病源を除去かなければ何時になつてもニキビは治りません此の皮膚學病理に基いてあらゆる實驗の結果今迄になかつた合理的ニキビ治療藥を發見しました、是こそぴつたりとニキビ取りの目的にかなつた新劑で萬國の美顏ファンにも有効を認められ日本の美顏藥界でも從來になき有効劑なるを認められた古今稀なるニキビ取り藥「コロイド錫」ですからどんな惡性のニキビ吹出物でも決して治らずにはをかれません故に常用して美化され雪の様に色白くなりきめ細かに肌のあれを防ぐと云ふ實例の謝狀が發賣元の机上に山積して居ります

藥價　試用　五十錢　輕症用　一圓　重症用　二圓　德用瓶　三圓

全國有名藥店及松屋、三越、其の他大百貨店にあり

代理店　新井大藥房　キムラ大藥房　京城南大門　京城本町

東京市芝區高輪北町二二　合名會社　原澤水銀研究所　電話高輪三九七一番　振替東京八〇五二番

資本金三千萬円　景品氾濫時代から品質と價格の正しいサービス　これこそ皆さんの安心して買へるキツコーマン醬油　野田醬油朝鮮工場　吟釀品

初夏は馬に乗つて 快味を追ふ人々

新綠萠ゆる郊外へ

乗馬クラブで話をきく

季節はもう春の浮氣な花を捨てゝ晩春の新芽は一瞬にして既に初夏に映ゆる新綠が郊外から山野にかけて伸々と呼吸づいて來た、やがて涼を懇ふる夏を目前にして今日の快味を追ふ人々は何といつても『初夏は乗馬の快味』に指を折るであらう、そこで朝鮮競馬俱樂部附屬京城乗馬俱樂部を黄金町五丁目に訪ふ

壯快さは 何とも言えぬ

婦人も五六人居る

乗馬俱樂部の現在會員は六十名内外で乗馬練習場は四圍にサヤくと微風に音をたてる新綠のポプラに圍まれてゐる、軟かい砂地には騎足の跡を印して早朝から乗馬の快味をむさぼつた人のある事を偲ばせる椎名甚六郎氏は最近の乗馬に就いて左の如く語る

この乗 馬俱樂部が出來たのは何でも大正六年頃から出來たものですが何といつても乗馬熱の盛んだつたのは大正八九年頃の好景氣時代だつたでせうその頃は乗馬でも三四十頭も居り朝夕の會員の熱度も相當あつたものと思はれますが現在では會員は六十名内外でその熱もないやうですが、そこへ行くとやはり斯うした方面には外人の方が『乗馬』に對して理解があるとでもいひませうか現在會員中に婦人が六人居ります、大抵土曜日の午後

晩餐前 の一時間を馬上の人となり近郊の綠樹を縫ふて心よい一時を過す樣ですが、乗馬の氣持ちは自動車や其他文明の利器による乗り物の快味とは全く別種な壯快さを持つてゐるものでこればかりは口にはいひ現はす事の出來ない感じです、現在當所の馬では會長荒井初太郎氏の千三百圓の愛馬を筆頭に十八頭係居ります、が警察の馬を除いて騎馬の馬が三十五頭ですから現在京城市内に居る乗用馬としては五十三、四頭でせう

此處の 馬は大方輸送其其他の關係からかも知れませんが、殆んど九州の宮崎、鹿兒島の産で好い馬も居りますが極めて少ないのです、それは秋田から與州産です、これは與地産といつて居ります、この宮崎、鹿兒島産の馬は概して早熟で溫順な馬とはいへません、これを一人前の乗馬として仕込むのには名騎士が二ケ年間調馬するのですが先づ一人前の乗馬となつて價格にすると千圓位のものでせう、性來馬は利功な動物ですから初めて乗る者でも油斷さへしなければ決して過ちは起らないものです、大體

この乗 馬俱樂部等といふ設備は會員のみに依つて維持して收支を償なつてゐる處はありません東京でも大阪、神戸等でも何れも年に四五千圓宛の缺損を見せて居るやうです、何れにしてもこの初夏から先づ季節としては七月一パイ位までがシーズンとでもいへばいへませう、午前六時頃既に蹄鐵のきしる音を聞き初める頃の一時間餘の乗馬練習に現在十二三人位が見えて居りますが、しつとりした五月の爽々しい空氣の中にピッタリした馬の背に心持ちよい

全身の 微動はさあ……何といつてよいやら……また進めて漢江を渡る明智左馬介はまだ居ませんです

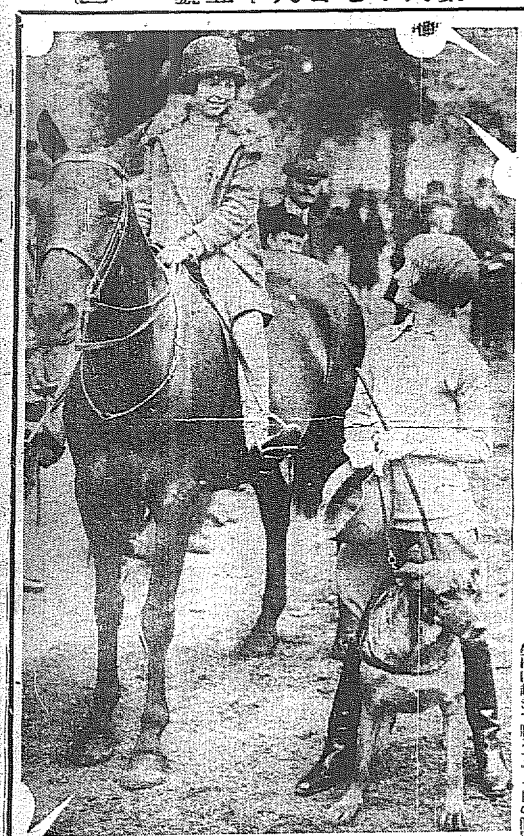
外人少女の乗馬スタイル

トマトと 茄子の作り方

―誰にでも出來る―

都會に住居する者は土に縁遠い、然し一坪半坪の空地を利用して畦を耕き苗を植ゑさへすれば後は自然の恵が大なり少なりの實を結ばせてくれる。トマトにしてももぎ取つてすぐ食するのと一日半日店頭にさらしてあつたのとは味が違分違ふ、從つてトマトの眞の味を知らない人が多い。

トマトの作り方

苗を求め一本仕立にしようとする場合には畦の幅を三尺株の間を一尺五寸位とし二本仕立の時は株の間を二尺位にし縦一尺深さ五寸位の植穴を掘つて次の肥料を入れてよく土と混ぜて置きます。肥料としては一坪當堆肥二〇〇瓦油粕一五〇瓦過燐酸二〇瓦木灰四〇瓦が適當ですが餘り多すぎると結實が惡くなりますので油粕の類は控へ目にする方がよいのです、一本仕立では主枝を一本として脇芽は總て摘み取ります、二本仕立ては十二三節で第一の花が着くと其のすぐ下の一本を殘し主枝を二本とし他の脇芽は皆摘み取ります。これは生殖性のものですから四尺位の竹を立て成長するに從つて支柱に結び付けたは盛んに出る脇芽はすぐ摘み取る樣に努めて下さい、そして四尺位になつたら芯を摘んで成長を止めさすならば實を大きくする事が出來ます。上手にやると一本の樹に二十個位はなり仲々興味のあるものです。

茄子の作り方

これは畦の幅を二尺五寸株の間を二尺とし植付の一週間前に一尺深さ五寸位の穴を掘り次の肥料を入れてよく土とまぜて置きます。肥料は堆肥、油粕、木灰等でこれは多過ぎても心配はありません、手入れとしては根元に近く四五節から脇芽が出れば之れを摘みとり雨期に蕾や葉が繁茂し過ぎたらば下葉を摘んで通風を計つて下さい。茄子でも庭のすみに數株植ゑておくならば每朝お汁の中味に又ぬか漬けにして食膳に上すときそれが自身の手にかけたものである時には必ずや味も又一段違ふに相違ない（農業學校安枝敬談）

兒童に教へる 家事裁縫に就て

三坂小學校 山形富美子氏談

小學校で家事をやり初めましたのは最近のことですがこれは裁縫と相關聯して每日兒童が無意識の內にやつてゐる日常生活を有意識的に實行する樣又自分自身の身の廻りのものは自身で成るべく片づけて仕舞ふ樣指導して居ます。四年生には起きて寢るまで一日の簡單な着物の着方床の上げ方洗面の

仕 方、食事、入浴等作法の指導をやります。裁縫は運針からホコロビのつくろひ、雑巾前掛など簡單な物をやります五年生では主として家の中において掃除・整頓それに室內の裝飾來客の應對・買物等について教授します、裁縫は一ツ身ジュバン、シャツ、ズロース、スリップ、それに簡單な手藝をやります。六年生になると家事の方は衛生飲食物の貯藏、看病の仕方などで假想はこれらの事を實地にやつてみて其の經驗を知るわけです

裁 縫は五年では下着を主としてやりましたが六年生は上衣の方でエプロン（手藝を取入れて）四つ身の着物簡單な自身の夏服など制作に力を注いで指導します。いつも和服を基礎として服裝の過渡期にある日本の將來に對してその觀念を養成してゐるわけです。家庭によつては子供に何もさせない家がありますが幼い時から家庭の手傳ひをさせて勤勞を重んずると共に

勤 勞の精神を養ふことも又必要な事ではありますまいか

清水氏外遊

東京市役所秘書課長清水照男氏は今回國際觀光局囑託、大日本體育協會囑託として歐洲各國視察の爲め十一日入城したがシベリヤ經由その途につく（寫眞は十一日本社訪問の際うつす）

學生に聽く (4)

朗らかに 暮らさねば損

考へると憂鬱ですよ 高商の粕谷君はかたる

崇二洞の高商で山本教務主任の紹介で今、學生理事をしてゐられる三年生の二色さん（假名）と粕谷さん（假名）と語る。

『將來ビジネスマンとして立たれる、あなた達は經濟の本と首つぴきでせうが今の經濟組織を何う思ひでせうか』

青い芝の下にある白いベンチで赤い表紙の本を膝にして粕谷さんと、二色さんは一寸暗い顔で語つたものだ。

『そうですな。深く考へると今のやうな華やかな資本主義の世は何時までも繼續するとは思へませんね』

『なる程。ぢや、あなた達は此の世を何う思つてお暮しでせうか』

『なるやうにしかならんと思つてますよ。そう思はせられますね。そう決めて了ふと面白いものになつて來ますよ。僕は思ふんですが、憂鬱も消えちやつて、朗らかになれね。結局今の世は朗らかに暮さねば損だとね』

『もつともですな。だがそうなると一日々々の氣持は何うでせう』

『そうですね。面白かつたり面白くなかつたりで憂鬱になつたら煙草を吹かす位で、カフェーもお金はいるし、面白くはないしでまあ一日も早く卒業して就職したいと願つてるだけですよ』

其時世の雨風に遭つた事のないやうな粕谷君

『憂鬱になつたら小說を讀みますよ』

『そうですか。いゝですね。所で何うです高商の氣分は』

二色さんは葉櫻の間を透して青く晴れた京城の空を見てゐたが

『僕は中學校を出てこんな高商に入つたからかも知れませんが、文學的、哲學的な潤ひのあるものがもう少し欲しいと思ひますよ。專門學校は一體に物質的に惠まれてゐないと思ひますな』

そよ吹く風に散り殘つた櫻の花が一つ一つ散ればこそ。若き學徒の心にも、淡い悩みは湧く

新案飾窓利用法

自分で云ふのも變なものだが、まづ何處へ出しても色男として通用する僕だと思ふんだがね。其僕が或る晩カフェーで飲んでゐるうちに、一人の紳士と知合ひになつて、その紳士の店といふのへ寄つたものさ中々堂々たる店でちよつとした百貨店なのだ。大分夜も更けたらしいので歸らうとすると、まア泊つて行けとその紳士が云ふんだ。好意を無にするも何だと思つて、案内された寢室の寢臺へ潜りこんだ。それがまたとても素晴らしい上等の寢臺なんだがね

ところで朝になつて、ふとガヤガヤ人の騒ぐらしい物音に氣がついて眼を醒ますと、流石の僕も驚いた。僕の寢てゐる直ぐ前が硝子板で、その向ふは大通りで、見物の群集がわいわい云つて硝子板の向ふから僕をいゝ見世物だと思つてる始末なのさ。それに氣がつけば寢臺の脇には麗々とかう書いてあつた

快美なるモダン寢臺

紙上病院

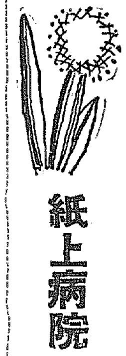

齒頸部の痛み

醫學博士 柳樂達見

【問】大分以前からです齒頸部の外側に橫に切目が出來て飯食の時冷たいものがしみ又歯楊子等が觸れると神經が出てゐるかと思ふ程痛みます或歯科醫は癒らぬと申しました事實全治せぬものでせうか

【答】齒牙の外側頸部に楔狀の缺損が出來るのは中年以後の人に多く見る病氣で粗惡な齒磨（分子の粗な齒磨）を亂暴に使用した結果琺瑯質が減つて象牙質が出たから痛みを感じるのですから其缺損した部分にアマルガム又は金等を充塡したら水がしみたり又は痛みが無くなります決して全治せぬ病氣ではありません

淋病に就て

醫學博士 渡邊 晋

【問】二ケ月以前から淋病に罹り醫師の治療を續けてゐましたが五六日前から治療を怠つた上酒を呑みましたので少量の膿が出ました、而後三ケ月も經つてゐますがその間何の變化も認めませんがもう慢性になつてゐるんでせうか（初病者）

【答】淋病の慢性といふことは心配に及びません、他の病氣ですと慢性といふことは、古い、頑固な治りにくい、こぢれた、手遅れをしたといふやうな悲觀的の分子を含んで居ますが、淋病は初め急性の時は尿道一面全體の病氣であつて、種々の併發病、續發病を起して重くなる危險がありますが、慢性となれば合性の症狀が一面落ちついて、尿道全面が病氣でなくなり病勢としては落ち目になり只此所彼所に數ケ所に潛伏して居る狀態です、ですから治療をするにもやりやすいので決して心配に及びません今少し治療を受けられゝば全快に至るものです

腸内にゐる 有益な細菌

―乳酸菌と大腸菌の話

吾々人間の腸の中にはいろんな細菌が生活して居ります。細菌と云へばぢきに有害細菌の事と考へられやすいものですが、中には吾々の體の爲めに有益なものもあるのであります。即ちその有益な細菌の中には乳酸菌と大腸菌とがあります。乳酸菌は牛乳に醱生する事多く牛乳は良質の榮養素を含む以外に此の乳酸菌の效果も大へん大きいのであります

乳酸菌は腸內 の有害細菌を殺す事が第一の效であります それが爲めに有害細菌によつて起る腐敗、異常醱酵を防ぎ、腸の主要機能の働きを旺盛にし、著しく健康を增進する力を持つて居ります。次に大腸菌と云ふのは主として大腸に生存する細菌で、他の有害細菌が腸內の食物を腐敗醱酵させるのと違つて、大腸菌の醱酵による瓦斯には害を及す事がなくして却つて腸の蠕動を助けます。

腸の運動に よつて消化した食物の殘渣を排泄するのです。有害細菌によつて醱酵すると臭い瓦斯を發生しますが、大腸菌の醱酵による瓦斯は餘り臭くありません。つまり臭い屁が出る時には消化器の具合がよくない事を示すものであります。只大腸菌が腸以外に侵入すると害があります

夏を飾る流行 標準色五種

見渡す限り青葉の世界となりました。服飾の流行もその自然の姿の步調をそろへて、清新な趣きへ移らうとして居ります 即ち今年夏の流行色として東京松屋の標準色によりますと、なんど、しらちや、けとば、ねず、オリーヴの五色が選定されて居ります。これを昨年のそれと比較すると、既色の赤及び黃の系統を除いて僅にしらちやとオリーヴに溫みを見せて居ります。ねずは昨年のものより遙に薄くなり、けとばはやゝ昨年のものより赤味を持たせ、なんどは多少溫みを加へて居ります。つまり全體的に見て、たとひ寒色を扱ふにも溫和な感じを現されて居ります。一昨年夏の流行色は八色を標準としましたが、近來數が少くなつてゐるのは配色として單純明快な趣きを主とする事を示して居ります。色調として一たいに三年前に比べて淡い調子に傾いてまゐりました。右のやうに五色を以つて單純な印象深い配色が夏のお召物に扱はれるのですが、その模樣は數年來の寫生風から、今年は寫生風を含んだ裝飾的な好みを見せて居ります

季節の料理

◇……**クリーム煮** ごくざつと鹽ゆでしたさや豌豆を白ソースの中に入れて靜かにあまり煮過ぎないやうに煮ます

◇……**サラダ** 若いさや豌豆は鹽をふりかけておいてからゆでサラダにする美味しうございます甘鯛の紅い身、玉ねぎのゆでたもの等と取り合せると見るさへ美しく食慾をそゝります

◇……**その他** 黒あへ、青煮、煮びたし、うま煮や支那料理のつけ合せ、色どり等に用ゐて美しく味も捨て難いものでございます

婦人會をたづねて (一)

信仰を中心に 內面生活を充實

京城佛教女子青年會

京城佛教女子青年會は故米原氏の熱心な努力によつて創立せられた佛教女子青年會は若い女子の信念と知識の涵養を目的として創立せられて居ります。本會は會員組織ですが、本會の趣旨に御同感の御婦人方の御加入を喜んで居ります現在では百名內外の會員を擁して居ります。會員の中から役員を選定して事務を處理して居ります。本會では每月二回例會を催して、講話會を開き精神修養に努めて居ります。又臨時文化講座、見學旅行、信仰座談會、其の他特殊の講習會等を開き社會奉仕に心掛けて居ります。十數年前私などが若くて熱心に働いて居つた頃は盛んに家庭の向上の爲めに種々の講習會などを開いたものでした。其の當時よりは會員も漸次增加して參りました。この現代の思想の混迷に面し、恐ろしい生活の波に漂ひつゝも、私たちは不安と恐怖の中から溫かき光を求め靈の力を探して居るのであります。併し徒らに敗退を叫ぶのではありません、又自己の立場を忘れた無反省な振舞ひに共鳴するわけでもありません。吾々女性は信仰を中心に淑かな家庭婦人としての修養を怠つてはならぬと思ひます。私たちは先づ眞實な信念と新しい修養とに依つて內面生活を充實して世の爲め人の爲めに盡力したいと存じて居ります。

猿ノ喜々坊

テフテフノ巻 (一)

岩本善併文 岩本正二畫

1、アタタカイオエンガワデ、フタリガナカヨク、ホンヲヨンデヰルト

2、カキネノソトヲ、ハナウリガ、ヨビゴエシナガラ、トホリカカツタ

3、フタリハ、キレイニサイタアカイハナヲ、ヒトタバカツテ

4、ツクエノウヘノハナイケニサスト、ヨイカホリガ、ヘヤニタダヨウ

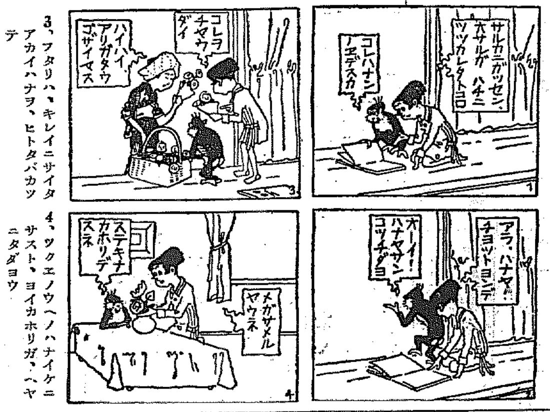

自動車の御用
○圓タクの元祖 ○時間が正確 ○新車常備
京城驛前 朝日自動車商會 市內タクシー部 電本八二・二三八六番

オレンヂミルプ
活きた乳酸菌を含む 榮養飲料
宮內省御用達 明治屋發賣
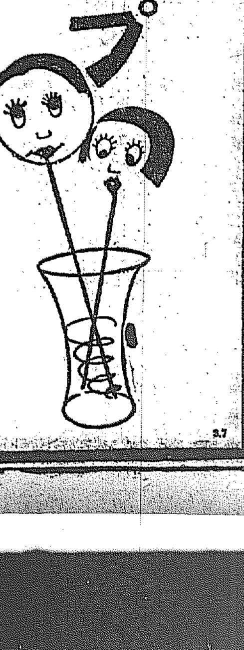

總督府令檢査で 味の良いのは 生だ籾からの 白米に限る
加藤精米所

靜岡牧野ケ原産 銘茶特賣
清元園茶舖 京城府本町五丁目三六番地 電話本局一〇〇七番

痔疾肛門病 野崎肛門醫院 京城府明治町七番地 (入院設備) 電話[illegible]九九三番

若葉が窓から覗くアパートで
彼氏、朝の御支度開始
アイデアル植物性ポマードの
濃度！光澤！芳香！
そして數分—彼氏の頭髮美が
風を切つて颯爽と……
純植物性 アイデアルポマード ¥.60 ¥.30
東京 高橋東洋堂

スモカマッチケース
新發賣！牛皮製です ポケット傷めぬポケット用です 野暮でも德用な お勝手マッチの一錢マッチ！其美化運動です 十五錢です
煙草や喫煙具店にあり

養鷄及家畜飼料 (御通知次第配達)
京城府古市町 (電話本局五四二番)
澤浦精米所飼料部

◇明快な頭腦こそレーベン常用の賜

投網 釣具
優良品ヲ豊富ニ低廉ニ
四分目 二尋 十一圓
五分目 二尋半 十二圓
麻糸絹糸製各種
釣具ツギ竿各種品揃
霞網 二間半 二圓
定價表（御申込）送呈
漁具問屋 吉備商會 京城永樂町二丁目 電話本局三一一四番 振替京城四三三八番

●頭痛にノーシン！●
藥價 二十錢 三十錢 五十錢
全國の藥店にあり 但し類似品に注意

あらう毛・赤毛染
君が代
婦人は先づ白毛染
顏に白粉……
口に紅……
眉毛に眉墨……
髪の化粧は君が代から
君が代は……どんな白毛赤毛も髪洗ひせずすぐ染まる、永くはげず、毛を傷めず、くせ毛チヽレ毛が直る是非一度御試し下さい。
全國藥店にあります
定價 新小 二十錢 粉製 四十錢 液製 五十錢
東京淺草藏前 本舗 山吉商店 電話淺草二八八二番 六八五〇番 振替東京一九三七二番

渦巻形の ライオンかとり線香

水組困窮眞相の 民間調査具體化
農會に委員會創設を總監快諾 十三日總監邸で第一回委員會

過般來京城在住の農事關係者連が半島農業界の癌腫たる水組困窮の根本的救治を目的に立ち、その第一段として本府當局の水組調査は尠からず過渡組織に瀰ちて居るため、此の際赤裸々な水組困窮の眞狀を摘示する必要を認め、朝鮮農會に調査委員會を附設し、その實狀審査に當らしむる事になる今井田總監に折衝の結果、總監も大に賛意を表したので、直に左記諸氏を委員に嘱託し、第一回委員會を十三日政務總監邸に於いて開催する事に決定した。なほ第一回委員會においては主として各委員が如何なる方針の下に調査を進むべきかの根本的討議を行ふ筈であるが今後の調査基調概要大綱は大體左の通りである

調査基調大綱

一、水組總利區域の當初計畫せる面積よりも實際面積の方が常に縮小し勝で水組經營困難の一因となつて居るが、その原因如何
一、工事費が當初の豫定額より常に膨大化する傾向あるがその原因如何
一、反當收穫が豫定額より遙かに減少して居るが右は不可抗力か乃至調査錯誤か
一、組合經常費に節約の餘地なきや
一、金利が高過ぎぬか
一、組合個々についての米價變遷狀態
一、水組内における農事改良施設狀態は如何
一、開畓が年次計畫通り進捗して居るや否や
一、組合内の地主と小作の關係（イ）土地移動狀態（ロ）擔當經營費狀態（ハ）水利區内の收益狀態と小作料率
一、組合員と組合、官廳、金融機關との關係

委員會規程

一、朝鮮における水利事業の現況を調査する爲朝鮮農會に水利事業調査委員會を置く
一、水利事業調査委員會は委員長一人及委員若干人を以て之を組織す
一、委員は京城に居住する水利事業關係者又は斯業に對し學識經驗ある人士に之を嘱す
委員長は委員の互選により之を定む
一、水利事業調査委員會に幹事を置き朝鮮農會理事を之に充つ

調査委員名

（成業社專務取締役）戸津學
（中央水利組合關係地主）山岸富雄
（富平水利組合關係地主中田農林部支配人）北原種次郎
（朝鮮開拓會社專務取締役）三好賢太郎
（東洋拓殖會社京城支店長）米澤喜久松
（各地水利組合關係地主）朴容喜
（中央水利組合關係地主）朴普陽
（元本府水利課長）池田泰治郎
（不二興業會社專務取締役）三井榮長
（東洋拓殖會社殖産課長）山口正賢

飯野汽船が 盛に暗中飛躍
密かに配船増加計畫

大阪大豐會の支持により仁川に於て鮮米の積取りを行ふて居た神戸飯野汽船の森岡支配人は過般聯合會鮮航同盟會が京城保繫に於いて運賃の協定當時から入城して之れが成行きを西ふて居た模樣であつたが仁鮮協會が聯合會との運賃協定を脱退後は釜山長項間を盛んに往復なし何にか秘密裡に活動を開始して居るもの々如くその内容は極秘にして居るも聞知する所に依ると現在同社は三菱の鮮航を終し長項釜山仁川の三港で積荷を行ふて居るが船腹の不足勝と仁鮮が聯合會との運賃協定脱退を好機に配船を増加すべき計畫が進められてゐるもの々如くである

仁川が主張する 特殊利益の内容
鮮航會は否認せん

仁川穀物協會の鮮米改訂運賃に關する主張は他の諸港に比し左の如き特殊利益を申出てゐる乃ち
一、年額移出二十萬石以上の場合現在鮮航同盟會對鮮航會の協定に比し百石二圓の割戻し
一、同百五十萬石以上の場合は百石四圓の割戻し
を要求しそれだけ他の各港に比し有利の地歩を占めんとするにあるから他の各港としてはこれを鮮航會が認むることゝなれば到底沈默せず、更に問題は紛糾するであらう、從つて鮮航會側はこれを排除する態度であるが然し新運賃の決定までには尚三ヶ月余りあるからその間に一致點を見出す事になるかも知れぬ

甲和會 例會打合
大阪米界の有力者來る

全國米界の有力者を以て組織してゐる甲和會では今秋京城に例會を開くことになつたので之が打合せの爲め大阪米界の有力者商岡、村岡、國酒の三氏は十三日午前七時入城大眞檀に投宿の筈

車扱太量貨物 運賃割引す

鐵道局では五月十一日より昭和八

春蠶 掃立枚數豫想
前年より五分餘増 朝鮮蠶絲會調査

朝鮮蠶絲會において各道支會管内毎に調査したる本年度春蠶掃立て豫想を概括せば左の如し
一、調査月日 自四月二十日至五月二日
二、調査範圍 鮮内各道一圓
三、掃立期日 自五月五日至六月十日
四、掃立豫想枚數 六十九萬六千二十六枚（對前年五分一厘増）
五、同上發育歩合 白繭種九割五分、黄繭種五分
六、桑樹繁茂の狀況 忠北は普通、全北慶南は良好ならず黄海其他の各道は良好の見込
七、氣候の適否 忠南は三日位早く江原、咸北は普通其他の各道は五日乃至十日遲る
八、金融の狀況 一般に硬塞逼迫の狀況なり

鮮銀の滿洲預金
軍用金その他の關係で激增 但し貸出高は激減

滿洲における鮮銀各支店の六日現在預金は七千四百餘萬圓で、前月末に比し二千萬圓を増加してゐるこれは滿洲國側の二千萬圓を通知預金として受入れたためで、これを除けば増減はない、三月同日に比すれば八百萬圓の激増であり、軍用金その他の關係で逐月増加を示してゐる、しかして六月現在貸出金は四千四百萬圓で、前月末に比し百萬圓の減、三月同日に比すれば六百萬圓の激減を示した、これは特殊物に對する貸出金回收が主なる因と見られる

永興金山
買電交渉進捗

咸南の永興金山は事業の擴張を圖るべく動力の電化を計畫してゐたが元山電氣との買電交渉漸く進捗し目下は只料金の點で折衝を重ねて居る模樣でこれも近く交渉成立の運びに至るものと見られてゐるなほ買收電力は三百キロ内外である

東拓の米資狀況
野積金利は六月から引上に決定

東拓における四月末現在における米穀資金貸出狀況は左の通りで三月末四百五十萬圓に比し三十余萬圓の減少を示して居る（單位萬圓）

農倉	五七
商倉	三、二
野積	三六六
合計	四一六、二

而して米資金利は倉庫に對しては低利資金一錢九厘、野積に對しては低利資金一錢九厘と自己資金二錢四厘を混合して一錢八厘一毛であつたが野積は從來四月末が回收期限となつてゐるので、警戒的回收切替の意味で來る六月一日から金利を一錢五厘から二錢四厘に引上改訂する事に決定した

殖銀も
野積金利引上げの意向

殖銀に於ける野積米擔保貸出金は最近漸減して五百余萬圓となつた而してその金利は低資・自己資金を取り混ぜ、一錢八厘とされてゐるが本月末が回收期限となつてゐるので期限後における貸出に對しては普通金利に引上げされる模樣であり、近く殖銀では東拓と商議の上決定する筈で、多分一錢五、六厘となるらしい

東拓總裁動靜
十六日夜退城

高山東拓總裁中島總裁の一行は十四日朝入城十五日十六日滯在同夜十時半發列車にて大阪經由歸京す

硫安統制
愈よ廢止か

【東京電話】多く有名無實となつて居る硫安輸出入許可規則の存續につき十二日農林、商工兩省で協議する事となつたが相當議論の紛糾を來すものと豫想されて居る

るか大阪にても披露宴を張るやうである

東拓支社事務監査

東京本社の木倉東拓常任監事は十三日まで京城支社の社務を監査し十四日元山支店に向ふ由

全鮮商議 理事會
六月下旬新義州に於て

朝鮮商工會議所では六月中旬の總會後新義州に於て全鮮商工會議所理事會を開くことゝなつた

無盡協會 理事制
紛糾防止妙案

朝鮮無盡協會における組織無盡協會提出の、長會長副會長を廢止し理事制とする協會規約改正案は會長選擧をめぐる紛糾の防止策として賛成意見多く總會では可決を見る模樣であるが、常務理事の選任についても極力協會内の圓滿を期するため中央無盡協會に屬する會社で持ち廻りとなるらしい、即ち共濟、福德の兩社とも常務理事に當選するとせば、今回は右兩社の内いづれか常務理事となり適當の時期に交替することになる模樣であり、兩社對立による紛糾防止策としては妙案とされてゐるやうである

今年度春蠶 大體樂觀
桑葉も良好

朝鮮蠶絲會では本年度春蠶掃立て豫想を全鮮にわたつて調査したその結果によると五月五日から六月十日に至る一ヶ月餘にわたつて掃立てらるべき蠶種は六十九萬六千二十六。で前年より五分一厘增の見込であるしかして繭種は白繭九割五分黄繭種五分の割合で蠶種の發育は忠北は普通全北慶南は良好ならずその他はあまり宜しからずその他は良好との見込で（黄海のみ不明）氣候は忠南は三日位早く江原咸北は例年と異らず、その他は五日乃至十日間後れるとの見當であるが大體において豫想は樂觀狀態にある但し金融狀況は一般に硬塞逼迫してゐる

東畜整理斷行
耕牛貸以外打切

東畜は近く成務を讓任すると同時に局面一新を期する筈であるが、從來の施設よりもこの際自衛的方針に出で徹底的整理する模樣である。同社の耕牛貸付は有利であり、且有望であるから、更に擴大する筈であるが、その他の併營事務はこの際一切打切る方針のやうであるが一氣に打切り得ぬものはその方針で整理することゝなるらう

鮮銀對外爲替建値（十二日）
倫敦 一志九片十六分三
紐育 三十二弗二分一
上海 百六兩十

鮮銀帳尻（十一日）
發行高 七三〇〇 減 一六四
正貨準備 四、一六〇 增 三
發行餘力 一、二六 增 三四

爲替管理悲觀で 對米爲替急落

【東京電報】十二日の爲替市場は米國爲替三十二弗七十五仙と三十仙低落人氣と政府の爲替管理方針決定に急に軟弱となり正午には賣り對米三十二弗一分の一、買ひけ三十二弗八分の三と低落した

加藤鮮銀總裁 十五日歸城す

滿洲銀行併合問題その他要務にて中央政府と打合せのため東上中の加藤鮮銀總裁は十三日東京發十五日歸城する筈

株式
高値は買警戒深く 飛躍後の呼吸安 東新三圓臺に轉落

前場 膨脹策具體化を囃して鐵價を迎し東新は新高値に寄進し、後手寒く落ちつきし折柄、前場米は生糸の底なしの慘落振りを眺め、高値は警戒されて上げ一巡の商況を呈し氣配まず〱、東新百五十五圓五十錢大新六十八圓八十錢朝新二十二圓十錢拓新十三圓十錢と寄り、續いで東新は反動落を移して漸騰し六圓丁に伸びたが、利喰物に叩かれ四圓九十錢と落ち、引には五圓四十錢と小反撥し底堅さを見せた一方大新朝新拓新は強氣深く見込まれ味なく前場を閉ぢた、前日に比し東新五十錢安であつた

後場 前場高値は買警戒されて伸悩み見の折柄、後場も續いて生糸安の不安あり東京安を眺めて氣配冴えず東新百五十五圓五十錢拓新十三圓十錢の寄付から東新は依然不勢に轉じ五圓丁から四圓八十錢と押し四圓から開いて四圓もつけ三圓九十錢と崩しこの邊中心の往來を續けて前場の如く不味に終つた

株界片語

新値に飛翔して强硬を思はせた相場も强氣の今一つ弱き路に冒濁そひかれて……高値後の一服風情▲有頂天にも買はず、殊突前にも弱らず賣りの因果說は解消し、買ひ材料は出ても消極の相場……無理からぬところ▲またも買ひ材料が出た……爲替の管理、對外貨幣價値の安定は見越輸入の抑壓と共に輸入物價並いては一般物價高の基準を明にし、資金流出の憂を去るものである▲かくて金融緩漫は國内に効果的に買越される事となつて、爲替管理は財界全般は勿論、株式にも考へられる好影響は相當多いものである▲だが市場上の好影響、人氣的の好材には飽き切つてゐる相場だ、好感觸も消極的、逆張り氣分は深いが▲この局面双方の堅成と諸路で伸びるに伸びえぬ形勢にあるが一つ目をつむつて突進すれば如何、弱りや通ずの諺もある

局面展開一途

當面浮動を迎へ新らしく不動産證券化第一步への踏み出しから低落を感じて人氣的無理は前途に飛躍して來たと然し乍ら買方は大局こそ樂觀する

分岐點は利下げ

鬆資市場は本月に入つて以來逐日軟化の趨勢を辿り、當面に政府の準備預金、不動産證券化、保険の… 低資等の諸事情が見越されるとすれば相場は思惑づけ、軟派は相場の新規賣り込めてそれが再度頭が見る事を失望させて、一時の不安も去りコールは一錢一厘前後を附へて金融はやゝ小康狀態に入るかの觀がある、かゝる金融緩勢と、政府の意向に依つて國際… 所に下げ傾ついて成功策の調に…それが即ち利下げの問題であるに至つても……を迎へて日本銀行の利下げを望む…にあるといふ事はインフレイションの調節と…一般に人氣に一つ熱狂性がなく一般の手掛り期待にある。然し何でもすでに手が出た▲だが、市場の一進一歩は一進一歩となり、これが全般的なる一歩となる…の利下げの分岐點に立ち…

銘柄	寄付	大引	高値	安値
朝取前	[illegible]	[illegible]	[illegible]	[illegible]
朝取後	[illegible]	[illegible]	[illegible]	[illegible]
同新前	[illegible]	[illegible]	[illegible]	[illegible]
同新後	[illegible]	[illegible]	[illegible]	[illegible]
拓新前	[illegible]	[illegible]	[illegible]	[illegible]
拓新後	[illegible]	[illegible]	[illegible]	[illegible]
鐵新前	[illegible]	[illegible]	[illegible]	[illegible]
鐵新後	[illegible]	[illegible]	[illegible]	[illegible]
大新前	[illegible]	[illegible]	[illegible]	[illegible]
大新後	[illegible]	[illegible]	[illegible]	[illegible]
東新前	[illegible]	[illegible]	[illegible]	[illegible]
東新後	[illegible]	[illegible]	[illegible]	[illegible]
安取前	—	—	[illegible]	[illegible]
安取後	—	—	[illegible]	[illegible]

京取短期（十二日） 限月建玉表・限定と日歩・出來高 [illegible]

大株短期・大株長期・東株短期市場・東京現株 [illegible]

期米
◎朝取仁川（十二日）

前場・後場 各節 當限・中限・先限 [illegible]

大阪期米

前場・後場 各節 當限・中限・先限 [illegible]

大阪現米喰合 廿五圓四十二錢
大阪市中標準 [illegible]

鮮内各取

前寄・前止・後寄・後止（釜山・大邱・群山・木浦・鎭南浦・京城） [illegible]

市況（十二日）

◇大阪棉絲、◇大阪棉花、◇横濱生絲、◇大阪砂糖、◇新甲御 [illegible]
◎現物最低等 四八〇圓
海外經濟電報：倫敦銀塊 一七片一六分ノ一、紐育銀 二十五錢高、米綿 二十錢高、印棉 二九弗二分ノ一、スケール株 五弗丁度、アナコンダ株 三弗二弗〇分ノ一、日米爲替 三弗六七仙二分ノ一、英米爲替 二八弗八仙〇〇分ノ〇、紐育銀 [illegible]

期米
阪地の引返しをうけ 商情稍見直し足 後場は又復逆轉す

前場 昨後場は殘存米の三千二百石有追ひ氣配で取引閑散安に氣切り入氣を惡化せしめ臆ろく氣餓を演じて大引け今朝は阪地の引返しを受けて人氣も稍落着を示し殘光り見合に依つて人氣が動揺しそれに伴れて期るとチャブック常富一圓四十五錢中一圓七十錢先二圓三十錢と寄付を…所に下げ離つた相場…と見る買物入込み八節以降は十二錢から五十六錢と急騰を演じて前場を終つた

後場 前場不勢よりデリ〱と見直し足の機先、後場は株式安を眺めて弃復逆轉し當一圓五十一錢中一圓九十五錢先二圓四十八錢の寄付から忽ち卅八錢と押し三節から四節には卅六錢を割れた

米界展望

この頃の相場は全く浮つ調子で何れと一寸判斷がつかなくなつてゐる▲されと云ふも政府五十萬石の買替へ値段と殘存米の數字がハッキリしないので仕手は悉く遠迷ひを深くせるからである▲現に昨後場の如く殘存米が三千二百萬石見當を…

殘存米と買替
相關關係を注視の要

從來米價の…を阻止せる全國の在米が加速度的に減少せんとする際政府が鮮米の買替へを實施して商人の思惑米を非賣品たらしめんとする所は米價を牽制する唯一の材料として侮り難きは勿論である

正米は不勢

定期は前日の安値から約二十錢方引返したが正米はその割り内地の買注文がないので前日と大差なき商狀である然し定期高が今後も昂續とせば久しく賣行き不良を續けた鮮米の賣行きに影響して居るとて從來の如き活況ある取引は寸望まれない狀態である

堂島前場情報

【大阪電話】今朝三限に於いて東京筋の〓勢

爲替管理實現

待望久しかつた爲替管理はいよ〱之が承認を得て實施の運びとなつて來た、爲替の安定は根強い非共實さるべきものである現在爲替相場下落を見越して盛んに行はれてゐる思惑輸入の抑壓となり輸入超過は勿論原料品の山積傾向を解消し延いては爲替安定は我が對外的信用に寄與するものであり、米穀貨幣價値を安定することによつて、下落に反比例せる現在の物價の高騰を來すも明かで、此等は卑淺非に多くの惠澤を及ぼすことゝなる。尙又ドル買等によつて流出せる在外資金の還元を來すことも豫想され其結果は金融市場の軟化を招來する、以上は爲替安定後における效果であるが現在に於ても相當以上の好利潤として外貨邦貨の利動をすれば資金の海外流出が有り得としさらでだに逼迫せる我が金融を益々硬化せしめんかの懸念もあり、これが相殺となるものであらう

取組高

十二月前場までにおける當地主要株取組高は七千六百五十枚にしてうち百枚以上の建玉内容は左の如し

朝新 賣方白井七〇〇德泰一二〇〇山口一五〇〇京證二五〇〇古野二〇〇〇▲買方大林一〇〇〇山口一〇〇京證五〇〇松山二七〇〇
拓新 賣方白井二〇〇德泰一〇〇〇松山一五〇立山一〇〇〇▲買方德泰四〇〇京證一〇〇〇古野一三〇〇立山一四〇〇
大新 賣方松山一〇〇〇▲買方京證一〇〇〇
東新 賣方黄一七〇〇德泰一三〇〇山口一三〇〇京證六四〇〇成田一九〇〇松山一九〇〇古野三五〇〇田中一二〇〇〇▲買方大林一〇〇〇白井一八〇〇黄二五〇〇德泰五〇〇〇松山四六〇〇立山一一五〇〇

合にある。この資金の逃避をも防止し得る。爭々爲替安定から來る財界の混亂は相當緩和し相關聯せる式にとつても當面の難し暫月とは強も大なるものがあり、從つて株なり得ないが、間接的に作用好影は看過し難いものがあらうとされてゐた

實際きを延長

定期が三圓台を突破した時は過般定期の正米の方が約以上に反映して正米の期の朝は一時間割けせしも此頃では定期安に比し正米の下げ方が遲いので再び採算が合ふやうになつて來た。從つて賣米を手持せる者は定期の先物へ氣預けせる事が現れて來たのみか正米は政府古米の拂下げに依つて帝國内地の商人間では新規ない際とて地場の商人間は先限に現物を買付けて居る者もあり現に五日の正米部へ賣掛米取引所では既に相當先限さ貯米筋に何も延張して來る狀態である

京城延べ 各地強から 商情硬化

に賣り轉換、正米筋、株式筋、軟派、中東筋及び地場賣りに對し朝鮮筋、神戸筋、中東筋、朝派は買ひ中ノ今は手詰めてゐた

前場 既々高下後二十錢方急騰れの機先、朝米は各地不透明なるも急落後とて押目買ひ氣配濃く一圓六十錢二十一圓七十一錢と五錢高に始め、阪仁兵の不安にア十七十錢揚みの小競合を續けてゐたが、引際阪神と仁川の急騰をうけて五圓の七十三錢から六圓寄には八十五錢と强張り更に九十五錢もつけ廿錢方急騰して九十三錢とどめた

後場 前場各地の見直し足から一歩一歩上騰せし折柄、後場は各地の赤復通調を眺めて一圓六十八錢七十五錢の寄付から更に放れて二圓には七十二錢をつけこの邊中心の小高下に終ると見られてゐた

京城 一等朝鮮白米十六圓廿目米廿四錢弱丸キ合格玄米三等廿一圓廿四錢今摺玄米上廿圓十錢下十九圓十錢粉上六錢二十六錢下五錢八

仁川 丸キ丸チ石拔三等二十一圓十錢角チ二十一圓三十錢玉筋三等二十一圓五十錢普通四等二十圓八十錢一等白米丸仁印八圓九十錢以下

大豆 前田三等十一圓十錢長湍、汶山十四圓六十錢南川新撰三等十四圓三十五錢海州四等九圓十錢位至七十錢天安九圓五十錢見當で何れも保合ひであった

釜山 各地清算は此の過硬狀材料相場の出現醸みにて値唱相場の保合ひ取締の角け四拔二十二圓二十錢白米九圓十三、五錢圍に買付いて來てゐるが上値思はし鮮無材料待ちに殘南鑑良三等二十一圓七十錢四等二十一圓三十一圓七十錢無條四等外十九圓十七十錢見當と保合ひ一千六百十八叺の取引である

群山 各地清算の不振を入荷人痛あり入注二三落後とて殆んど交渉なく市中も極度に委靡し手持筋は買替の細則待ちに賣惜みて期間氣乘らず結局丸セ三等二十一圓三十錢四等二十一圓十錢見當と十錢安となつた

木浦 產地商人筋の幾分賣物一巡した摸樣とて安値には賣らず一方内地移出筋の見送りと相俟つて盲保朗さず期間閑散保合の角セ三等二十一圓五十錢四等一圓二十錢見當

賣買案内書進呈 相場日記 仁川期米 仁川本町三ノ四 小林取引店 福

寛永乱れ （10）
直木三十五

鈍陽の下に　一ノ三

八幡の境内は、篝火と、どよめきと、囃子とで、賑やかであつた。見世物小屋、石切術、竹獨樂、お面屋、飴屋、燈籠などの店は、篝火の明りや、小さい角行燈、それから店の左右へ幟旗を立てたりして、呼込みは、喉が、聲屋は、若者がふり〱獨樂を廻して、隣のお面屋は、子供を集めてゐるし——。

それから、少し廣い所へ出ると猿芝居が、三味線と、太鼓で囃し立て、その隣には、能狀が、綺羅を出して、人を集めてゐた。そこから、もう篝火の明りが、屆かなくなると、辻說敎や、大道軍談や賣卜者が、提灯をつけて並んでゐた。

『さあ、何うおやな、京は一條堀河、萬里小路大納言、御直傳の、吉凶占ひ、人相、手相、家相、十文づゝで見て進ぜる。抑も、易は、天地の森羅萬象を究めつくして、これを算數にて割出し、六木の筮木と、四十六本の筮竹とに縮めたものぢや。六は、天地と春夏秋冬を司り——』

三郎右衞門は、錆のある、肚から出てくる、寂付いた聲で、やう〱板についてきた用語月の口上を、述べ立てゝ、編笠の中から、人々の顏を眺めてゐた。

脚下には、莫蓙の上へ、白布を敷いて、その上に筮木と、筮竹とを小机とが並べてあつた。そして、小錢がちらばつてゐた。三郎右衞門は、左手に扇を、右手に、天眼鏡をもつて立ちながら、

『人間一生の運勢が、十文で判る 待人、うせ物、緣談、商談——』

それは、賣卜者であると同時に浪人乞食であつて、ある人は、おもしろ半分に見てもらふが、ある女は

『御……ます』

と、云つて、やさしい指で、銅を並べた。そして、三郎右衞門は、それを、扇子で受けなくてはならなかつた。

路曲を口吟みながら、町を流し歩く浪人。『太平記』の一節——それは、きまつたやうに、俊基東下りの一節。

落花の雪に踏迷ふ
交野の春の櫻狩り

を、唄つて行く浪人。それから、賣卜者——さうした家業が、近頃急に多くなつて、悉く、僞のいゝ浪人の乞食であつた。

松平忠直、同じく忠輝といふやうな、徳川の血を引く家々でさへ改易になるし、加藤清正の子の忠廣、福島正則——さうした大大名から小さい大名に至るまで、無數の家が取潰されて、無數の浪人が——多い時には、十七八萬人にも上る浪人が告げた。

さうして、その浪人の大半は、江戸へ、仕官を求めに出てきて、町へがつきると、さうした乞食のやうな生計をしなくてはならなかつた。だが、町の人々は、かうした浪人に、多少の敬意と、同情とをもつて米を、錢を、惠んだ。

『百朝に於ては、安倍晴明が、陰陽の大家として、九尾の狐と闘つたのは、何かと申すと騙ちや。この天眼鏡ぢや』

人々が、三人、四人と、足を留めた。三郎右衞門は、肩をつゞけながら群集から入つてきた一人の侍の顏を、ぢつと眺めてゐたが、その侍が、前へ通りかゝると同時に、天眼鏡を、目へ當てゝ

『あいや、それなる御武家——』

と、呼んだ。そして武士が、振向くと

『ならい立身出世をなさる相ぢや御目に懸る御全盛——當りましたかな。然し、胸に包み切れぬ悩みがある。それが、かうして見ると鏡へ、あり〱と現れてゐる』

編笠を、少し、左手で上げて、天眼鏡の中から、その侍を、じつと眺めた。

西原産婦人科院 漢江通二一 電龍一〇三五

カゼネツに一番よくきく ネツトール 販賣店各地にあり 本舗 Ⓗ林藥房 京城府明治町二ノ八八

京城日報
朝刊 本紙朝夕共二十二頁

新綠の下 獨學者よ 就職準備に飛躍せよ

短期獨學て一生生活に困らぬ
判任官の資格を獲得

太陽燦々と降り注いで、新綠崩ゆる初夏五月！青春の血全身に脈々たる天下の靑少年諸君!!卑屈なる勿れ、退嬰的なる勿れ、躊躇する勿れ!!眼を大空の白雲に放つて運命開拓の途に登れ。今や十萬に餘る天下の獨學者は、悉く本會の講義錄を抱いて赫灼たる希望の坂を上りつゝあり。僅に小學卒業程度の學力にて、自宅獨學一年(速成科は一月乃至半年)能く文官普通試驗又は裁判所書記登用試驗を突破し一躍判任官たり得るもの、天下唯、創立二十年の歷史に輝く本會あるのみ。乞ふまづ葉書にて「內容見本」を請求あれ

普通文官講義

本會講義錄の特色二三

●本會講義錄は、全文總振假名付平易な口語文で、小學卒業程度の學力にて理解容易
●科目は、文官各種試驗の全科目に更に數科を加へ、每號二百四十頁內外。全十二卷、會費低廉。
●每月菊判六十四頁の機關雜誌を全會員に無代頒布し、受驗上の指導稼機關然するところなし。
●在會中隔月に無賞模擬試驗又は模擬試驗を行ひ實際試驗の應試練習を爲さしむ。效果頗る甚大。

創立廿周年記念特典

東京市日本橋區濱町(新大橋際)
『日本大學法制學會』改稱
日本大學通信法制學會
(振替東京二三四五六番・電話浪花一五〇五番)

入會せぬ人も見本は御覽あれ

本會の內容見本には、會則や講義錄見本の外に獨學者として須要な●講義錄選擇上の注意●逆境開拓の手段方法●獨學奮鬪成功者列傳●短期試驗合格者手記 等の名篇が満載されてありますから敢て本會に入會せぬ人でも是非一讀あれ。無代急呈します。

最も平易な法律講義
文官受驗準備用たると共に

本會講義錄は各種判任文官試驗受驗準備用として唯一最好たるは、每回實際試驗に於て合格者の八割內外が本會々員會友たるの事實に徵し社會各方面の證明するところなるが、同時に本講義錄は、此等試驗の必須又は選擇たる法律各科全部に亘り最も平易適俗に解說講述を試みあるが故に、從來敢て受驗の希望はなきも法律各般の知識を最も容易に修得すべく本會講義錄を讀破する人々頗る多し。洵に一般人士にして法律問題不解の事あらば、乞ふ！本講義錄全卷を其の机上に備へられよ。希望者には講義錄全卷一時に同送す。(見本參照)

內容見本 無代進呈
(獨學者に須要な立志記事滿載!!八十頁の册子)
葉書に本新聞に依る旨記入申込次第

化粧の祕訣はこれ！ 白粉下と寢る前に！

麗はしに映ゆる新綠・輝くお肌の光

メンソレータム

虛弱に滋養と強壯
無臭ニンニクエキス
代金 百日 二圓 五十日 壹圓 三十日 參拾錢(?)
滋養卵油 鰻油
井上又七

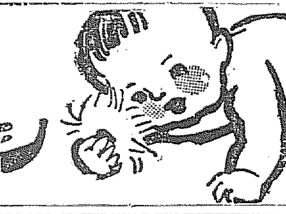

湯上りに
シッカロール
和光堂
S-27

六大浮世繪師 決定版
豫約募集

同好の士に限り三錢郵券封入申込めば美くしき內容見本進呈(豫約締切五月末日)

第一回配本に附錄の大判木版摺寫

野口米次郎先生著

本書こそ日本で作られた最も優美な國際的出版の一大標本である。

「彼の詩は恰も夜の泪に濡れぬれた一叢の躑躅の花か、或は溺れ散る言の葉のその數々の音を立てぬ響の如し」とは詩人大使ポオル・クロオデルのヨネ・ノグチを評した評言であるが、この詩的情趣が本全集のテキストに流れてゐる。故にこの六册の書は大浮世繪畫集の完成であると共に、この世界的詩人ヨネ・ノグチの文學が凝つて結晶したものである。各圖の解說は玉の珠數となつて麗光を放つてゐる。

第一回配本 喜多川歌麿

四六倍判クロース背革・極上眞入天金の豪華本・實物大の複製手摺木版六枚の外原色版八葉 著者自選直接寫眞の初版寫眞百拾葉入り・和文評論一六八頁英文テキスト一五頁の一大冊子

歌麿は酒杯と戀愛との間をセレネードした下町情調の詩人である。流動する情緒が卒然と靜定するに至る瞬間を、彼は材題を美人に採つて表現した天才畫家である。其魅惑、其哀愁、纖細柔軟な構圖と廢頽的情調と、歌麿の有するすべての最善最美の場合のみが本書に盛られてゐる。即ち著者は本書を「最後の歌麿」と稱する所以である。【全國書店百貨店に實物あり】

全六册の書目

- 鈴木春信 第五回配本 虹のやうに突然として天空にかゝる春信の作品集
- 鳥居清長 第三回配本 清長の藝術は世にも不思議な均齊美の表現である
- 喜多川歌麿 第一回配本 著者が『最後の歌麿』として世界に誇るべき逸品
- 東洲齋寫樂 第二回配本 クルトの『寫樂』の約倍數の原畫を紹介したる寫集
- 葛飾北齋 第四回配本 北齋の繪畫を最善に代表する作品三百の大畫集
- 一立齋廣重 第六回配本 日本隨一の國民畫家廣重の代表作を悉く收めた著

體裁 四六倍判最高級クロース天金全アート紙上質使用華麗版 各卷優美極上の特製函入り鳥の子紙製裝飾函入に入る

內容 原色版、寫眞版は悉く、內外名家祕藏の原畫直接の寫眞。著者の和英兩文の論評は世に最も美しき文字である。

申込 申込證據金二圓。證據金は途中脫會の場合も返金せず。其代價として書匣を頒布し、全六册定價三十圓を前金拂込者に對しては申込證據金を免除し書匣を贈呈す。

送料 發行所直接申込の場合は料金拂込の際に一册につき三十三錢の送料を要す。全六册前金拂込の場合も送料一圓九十八錢を要す。又書匣の荷造送料實費四十錢を申受く

定價 手摺木版實物共一册金五圓全六册三十圓也。外に送料を要す。全冊代金前納以外の方は申込金二圓を申受く

書匣の贈呈 豫約申込者一同に本書六册を容るゝ本漆塗り本仕上げの優美堅牢なる書匣を無代贈呈し、著者野口米次郎先生自署の署名を之に行ふ。但し書匣贈呈に際しては僅少の荷造料を各位に御負擔願ふものとす。

木版実物添付 各册に添へて實物浮世繪の大判もの六枚の木版を初版そのまゝの姿に複製して頒布す。版は渡邊、指導者は野口米次郎先生。私共は此の良心ある複製版が浮世繪再生の最高峰たるを確信し、この六枚の木版呼値がやがて卅圓を下らざる事を豫言し得るのである。

東京神田錦町一ノ一九 振替東京四五三〇番 電話神田二九三二・一七四〇・六四三・九二三
誠文堂

森永の外函(サック)が (ミルクキャラメル ミルクチョコレート)

負傷戰士の慰問金になります

負傷戰士を勞りませう！

御國のために立派な働きをして名譽の負傷をされた兵隊さんを心から慰めませう！

さあ 森永の**キャラメル**や**チョコレート**で元氣百倍、愛國の投入函へ進軍だ！

投入函は森永ベルトライン 全國菓子店・加盟新聞社 其の他便宜の處にあります

主催 支那事變 傷痍軍人後援會
後援 全國加盟新聞社 森永製菓株式會社

ア-16

フンドータカ醬油
フンドータカ黨 絶對大多數
高杉醬油釀造場
高杉味噌

法人登記公告 京城地方法院原州支廳
法人登記公告 全州地方法院錦山出張所
法人登記公告 全州地方法院瑞興支廳
商業登記公告 全州地方法院裡里出張所
法人登記公告 全州地方法院鎭安出張所
法人登記公告 全州地方法院裡里出張所
法人登記公告 全州地方法院任實出張所
法人登記公告 京城地方法院華川出張所
法人登記公告 平壤地方法院成川出張所
商業登記公告 平壤地方法院鎭南浦支廳
法人登記公告 全州地方法院任實出張所
法人登記公告 全州地方法院長水出張所
法人登記公告 京城地方法院水原支廳
法人登記公告 平壤地方法院德川支廳

商業登記公告 全州地方法院扶安出張所
商業登記公告 京城地方法院水原支廳
法人登記公告 全州地方法院茂朱出張所
法人登記公告 京城地方法院長湍出張所
法人登記公告 京城地方法院江東出張所
法人登記公告 京城地方法院抱川出張所
法人登記公告 平壤地方法院龍岡出張所
法人登記公告 全州地方法院任實出張所
法人登記公告 全州地方法院

商業及法人登記公告 平壤地方法院順川出張所
法人登記公告 全州地方法院群山支廳
法人登記公告 全州地方法院金川出張所
法人登記公告 平壤地方法院龍岡出張所
商業及法人登記公告 全州地方法院南原支廳
法人登記公告 全州地方法院群山支廳

在滿同胞の福音

本府の滿洲事件費「八十萬圓」承認さる

當局の努力と藏相の英斷

【東京支社特電】本府追加豫算として要求中の滿洲事件費百九十八萬圓に就ては、本府の命に依り東上中の林財務局長並に水田司計課長が先般來拓務、大藏兩省と折衝を重ねつゝあつたが、本府當局の努力と藏相の英斷に依り十二日午後最後の打合せをなした結果、八十萬八百二十七圓を承認された、その主なる內譯は朝鮮人の被害救濟費十三萬圓、農業資金三十五萬圓、避難朝鮮人の原地復歸補助費約六萬圓、その他普通學校復舊費並に內容充實の補助、囑託醫の增加、金融組合の增設、補助農作物の種子及牛購入に對する補助指導等の各種支出費十六萬圓並に事件に關聯した各種の調査費、旅費等であるがこれは來るべき臨時議會に在外朝鮮人施設費增加の形式で追加豫算として提出されることになつてゐる、從つて既定の施設費八十四萬圓が倍加される譯で、在外朝鮮人としては非常なる恩惠に浴することになつた

价川鐵道買收費 八十萬圓決定

內地の買收を機會に 本府の要求貫徹さる

【東京支社特電】林財務局長は一時要求を見合せてゐた价川、京南、茂山の各私設鐵道買收に關し、內地が公債を發行して私鐵買收を斷行することになつたので、本府の指示に基き過般來拓務、大藏兩省に對して朝鮮の私鐵買收も內地同樣取扱はれたいと强硬に主張、數次の折衝を重ねた結果、十二日前記三線中价川鐵道だけ認められることに決定した、その價格は八十萬六千圓である

買收決定の价川鐵道は京義線新安州驛より价川を經て泉洞に至る延長三十六キロ九分、二呎六吋の狹軌で、大正六年九月より一般の運輸營業を開始した、建設費は九十九萬六千圓であるが、同線の運輸營業を

社債額で買收

は既に四月を以て補助期限が滿了し、而も同鐵道は同線の延長により同線の生命とする鑛產の大半が國鐵に出廻ることになれば全く自立營業力を失ふのみならず從來の成績も缺損續きで、補助金に依り漸く營業を續けてゐたものである、なほ買收額は一般に法令の定むる所に準據し公債交付を以て行ふもので、建設費以內で買收することになつてゐるが、价川鐵道買收額は同鐵道の社債發行額に據つたものとみられる

リ卿の報告書

北滿內鮮人の生命財產が 脅威されつゝある現狀等

【ハルビン十二日發電】リツトン卿は十二日長岡總領事代理との會見內容を四項目に分ち
一、現在北滿に於る內鮮人の人口
二、昨年九月十八日事變前の北滿に於ける情勢
三、日本軍ハルビン入城當時の狀況
四、北滿內鮮人の生命財產が脅かされつゝある現狀
等につき長文の報告書を作成した

會談の中心は ハルビン市政問題

日本側重要協議す

【ハルビン十二日發電】十二日のリツトン卿と長岡總領事代理との會見後長岡總領事は語る

十二日の會見は事變前の滿東北の排日運動及び九月十八日以後今日迄のハルビン市に於ける日本側の貢獻以外のハルビンの狀況について談合したもので、ハルビンの市政問題が中心であつた

なほ會見後、日本側顧問五名は總領事館に居殘り、調査で重要秘密會議を開き協議した

調査員側も 秘密協議

【ハルビン十二日發電】長岡總領事代理と會見したリツトン卿はホテルに引揚げ秘書を遮ざけ十二日午後一時より二時半までリツトン卿以下調査員八名は秘密協議をなした

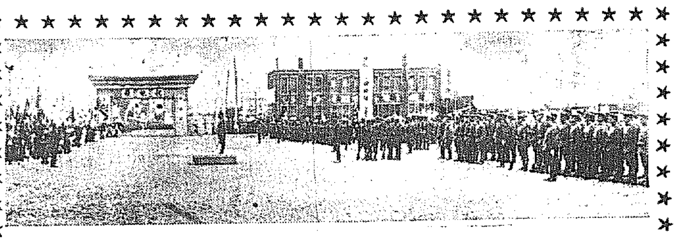

夜はハルビンの 情緒滿喫

晝の激務を忘れて 聯盟調査員の喜び

【ハルビン十二日發電】聯盟調査員は來哈以來連日、午後の二回に亘つて調査を行ひ、夜はタキシードに衣代へして活動寫眞や芝居見物ダンスなどに興じて夜のハルビン情緒滿喫の態であるが、ホテル內の事務室は調査報告書作成のタイプライターの音で深更まで大變な多忙さである

社說

在滿同胞保護 費承認さる

高橋藏相が財政難の現狀に立つて滿洲及上海方面の臨時軍事費の支出を目前に睨め、各省並に外地諸廳の査定に腐心し承認の程度を如何に處理すべきかに就て苦心を重ねつゝあるのは門外漢と雖も諒解に困難ではない、殊に不況に伴ふ歲入減の益々甚だしからんとするに當り、藏相としては更に次年度の豫算編成を目睫の內におき、其財源を確保すると共に刻下の財勢に鑑み、公債發行にも自から限度の存することを何人よりも克く知悉してゐるだけに、各方面から要求される追加豫算に對しては、就中其削減を努めてゐることゝ思ふ

◇

我國經濟界の不振は昨今倒れ以上のものであつて、一步を誤ればパニツクさへ兇れ難きに非ずやと杞憂せられる程度にありと噂されるほどであるから、恐らく今後も當分景氣の恢復は望み難かるべく財政當局としては、此の際一段の注意を其の點に拂はねばならぬは當然である、高橋藏相が由來積極主義の持ち主であるに拘らず、頻りに財布の紐を締めてゐるのは當然の措置として、之を賞すると共に咎むべき理由は寧ろ認められない。然るにわが朝鮮に對しては大藏內部の方針にも因るのであらうが、北鮮開拓其他の要求を初め寧ろ意外に感ぜられる程度に總督府側の要求を承認し、其の點に於ては頗る果斷な態度に出でてゐるのは、克く朝鮮を知るものとして推賞に値すると謂ふべきである。

◇

高橋藏相をして要求を此の程度に承認せしめたのは、素より總督府財務當局の努力に依る所多きは言ふまでもないが、相手方たる藏相の舉措も亦感謝に値すると謂はねばならぬ、然るに其の後更に在滿同胞保護費八十萬圓が新に承認されたとの報に接して、我等は更に其の感を深くするものである。尤も最初の要求額通りに承認したものではないが、異常な財政難の折柄にも拘らず、敢て拒否することなく總督府側の要求を此の程度に承認したのは、藏相としては可なりの英斷であらうと信ぜられる、元來各省豫算の成行きを綜合し、大藏省との間に如何に多くの折衝が繰り返され、而も其の結果、如何なる程度に承認されたかに想到すれば、總督府當局の承認振りに對しては寧ろ感謝し謝禮して然るべきであらう。

陸軍省發表

永久に青史を飾る 嘉村旅團の武勳

滿洲の原野に轉戰

わが朝鮮軍の武威を發揚す

【東京電報】昨年九月十八日滿洲事變勃發するや林朝鮮軍司令官は混成第三十九旅團を鴨綠江畔に進め待機の姿勢におきしが、事態急迫の結果司令官は廿一日獨斷專行同旅團をして江を越え關東軍に赴援せしめたり。爾後同旅團は奉天附近の警備と新民屯、新民方面の匪賊討伐に任じ、十一月初め嫩江戰起り其の後馬占山の黑龍江軍が齊齊哈爾にも攻勢に轉ぜるを以て、同旅團は主力を以て之を昂々溪に邀擊し酷寒零下三十餘度の曠野に奮戰、之を大破し多大の武勳を立て、その後十一月末天津事件起るや、同旅團の一部隊は直に急遽天津に駐屯軍を赴援し、次いで錦州討伐開始と共に軍第二十師團長に屬し、第四十八聯隊(?)を根據とする第二十師團の幕僚として率先に錦州に入城せしめ、多門〇團と連絡したる後一月三日皇軍の最前線として錦州、大凌河間の警備に任じり、爾後錦州、大凌河間の警備に任じ匪賊討伐に奮戰し其後歸還命令を受け、錦河に根據する通遼方面の兵匪討伐をなしつゝありし一部隊を最後として五月十一日原駐地へ歸還したり、同旅團は最大の功勳は昂々溪戰にして何れも滿洲朝鮮同胞保護に努力して朝鮮同胞の感謝を厚くせり……(大要)……尚ほ本事變間に於ける嘉村部隊の戰死者は士……（以下略）

第三國民への 損害賠償の責を 日本は負はぬ

不法挑戰に依つたもので 責任は當然支那側にある

【東京電報】今回の上海事變は國際都市に惹起された事件だけに、第三國在留民の蒙れる損害も甚大の模樣であり、右損害に對しては國聯側に關係列國の會議を開き第三國より日支兩國に對し損害賠償の要求が提起される筈である、而して我國としては今回の事變は支那側の不法挑戰によつて生じたもので、これによるわが軍事行動の結果生じた損害についても當然支那側において賠償の責を負ふべきものであるとの見解を持してゐる、しかしこの間において過まつて直接わが軍の與へた損害に對しては國際慣例により損害賠償に應ずる意向であると

上海自由市 計畫を討議

圓卓會議で 支那紙の報道

【上海十二日發電】支那時事新報は十二日朝刊に於て松岡洋右氏の東游は圓卓會議に關係ありとなし、更に上海自由市計畫は既に日英佛獨伊其他各國代表三十九名が聯盟に提議し圓卓會議で討議することゝなつてゐるが、國民政府は司法院行政部部長羅文幹氏を圓卓會議代表に任命するに內定したと報じてゐる

廣東軍の共匪 討伐打切り

外人方面に恐慌

【廣東十二日發電】廣東第一集團軍總司令陳濟棠は江西省境及福建に共匪討伐のため出動中の自己軍隊に對し急遽廣東歸還を命じた、これにより兇匪を擁する共匪討伐は事實上打切りとなるが、外人方面

六月以降 滿洲事變費

一億六千萬圓 程度に內定す

【東京電報】七年度滿洲事變費の追加豫算については臨時議會に六月以降一月末までの分を提出することに決定したが、大藏省は十一日査定方針につき協議した結果、陸軍一億五、六千萬圓、外務、拓務、關東廳の分五、六百萬圓程度とするに內定した

顧に怪文書

問題の〇〇〇

【ハルビン十二日發電】問題の〇〇〇は密使を通じハルビン又はチチハルに於て支那參與員顧維鈞に對し重要な怪文書を提出せんとしつゝありと

東支鐵を中心に

北滿の鐵道問題を 李督辦より說明す

【ハルビン十二日發電】リツトン卿は十二日午後三時より東鐵特別公所に於て東鐵の李督辦と會見、李氏はリツトン卿の質問に對し東支鐵道建設の歷史と一九一七年八月大總統令に依り支那が東鐵の警備権をロシアより回收し、ロシア革命に依り一九一九年三月聯合國の東鐵共同管理となつたこと

等を概括的に說き、次で一九二四年四月、同年九月の露支協定に依り營利的商業機關として露支兩國が東鐵を共同經營することとなつた事、及び東鐵が一九二九年に露支紛爭の導火線になつた理由、現在東鐵の露支共同經營の內面的新組織、兵匪の跋扈跳梁に依り東部線の運行不能の現狀並に露國側が多數の東鐵の汽關車、客貨車輛を露領に持ち去つた事其の他北滿に於ける鐵道問題

につき詳細に說明、會談二時間餘に亘つた、なほリツトン卿は十三日午前十時小松原特務機關長と、午後三時張東鐵督辦と會見するはずである

臨時議會の 『難關は貴院』

政府盛んに諒解運動

衆議院は問題でない

【東京電報】第二次臨時議會の召集は十日後に迫つたので、政府は對議會策につき愼重なる考究を重ねつゝあるが、今議會は第一次臨時議會と異り、滯貨生絲處分問題、爲替管理法案、關稅改正案、私鐵買收法案、その他重要案件が提出され、財政經濟問題に對しても政府の對策に對して野黨側では不滿を抱き、相當追究せんとする形勢にあるが、衆議院は絕對多數があり、形勢濟觀を許さゞるものがあるので、政府は主力を貴族院に注ぎ極力諒解を求めることに決し、森書記官長は大藏省相の命を受け各派の幹部を歷訪し諒解を求めつゝあるが、十二日午前は研究會の小笠原伯を訪問種々諒解を求めた

關稅法改訂 案を拒否す

米國大統領

【ワシントン十一日發電】米國關稅法改訂案はさきに上院で修正の上可決され、ついで去月二十八日下院を通過、直に大統領の手許に廻附されたが、フーヴアー大統領は十一日豫想通り十一日該案を拒否しその理由に關する教書を民主黨に致した

山海關 絕對死守

軍隊を移動して 蔣に軍器供給を求む

學良の軍事會議

など非常な恐慌に襲はれてゐる、なほ張は南京にある李宋仁に對しても軍事會議開催のため關東歸還を要求した

【天津十二日發電】張學良は九日夜張作相、萬福麟、于學忠、王樹常等三十數名の部下將領と共に五時間に亘る軍事會議を開き、蔣介石に宛て山海關の危機切迫を報じ飛行機その他軍器類の供給を要求すると共に左の對策を決議した

一、山海關絕對死守
一、軍隊を山海關に集結し鐵甲車を增派す
一、開戰の際は絕對退却を許さず若し此の命に背く者あらば督戰隊をして銃殺せしむ

三百名の 決死義勇軍

學生を中心に 近く關外出動

【天津十二日發電】莫斯科の派遣中の支那學生千名は數日前窃かに北平に歸來し、張學良援助の下に學生を中心とする決死義勇軍三百名を募集し得たので、之に三週間の軍事教練を施した上關外に出動せしむることとなつた

上海邦人 撤退に驚く

總會を開いて 延期を陳情

【上海十二日發電】上海の事態が緩化して安心してゐた居留邦人は二日正午から居留民團行に惧然として十全派遣軍撤退命令に惧然として緊急幹部會を開き、撤兵時期の延期若くは撤兵數の縮小を陳情するに決し、更に午後九時より總會を開いた

故ヅーメ大統領の 莊嚴な國葬

四十四ケ國代表も參列 葬列は蜿蜒二哩に亘る

【パリ十二日發電】故ヅーメ大統領の國葬は今朝パンテオンに於て莊嚴に擧行された、靈柩は午前八時七分エリゼー宮を後にパンテオンに向つたが、葬列は蜿蜒二哩に亘り白耳義皇帝陛下、英國皇太子殿下、伊太利のアスタ公殿下を初め四十四ケ國代表が參列した、遺骸は八頭の黑馬に引かれた無蓋車に安置され、一千餘の儀仗兵が之を護り、柩側にはフランス學士院會員、上下兩院議員、及び遺族が附添ふて徐々と靜肅な長路を進み、沿道に返る幾萬となき市民の眼には淚が、軍隊の捧げ銃の禮とラツパの音にこの巨人の歸還が悼ぜられた

軍縮會議の 賴り……なさに

わが代表部縮小

【ゼネヴア十一日發電】軍縮會議に見極めをつけた我代表部はいよ〳〵人員を縮小する事となり第一次縮小人員十四名は六月初旬歸京の途につく事となつた

【ゼネヴア十一日發電】十一日の陸軍委員會は引つゞき特に侵略的なる重砲の射程制限問題を審議した、審議の中心は口徑一〇〇ミリ五五ミリメートルを最大限度とすべきかの點であつたが、佐藤代表は重砲の攻擊力を制限するに當つては相手國の砲壘要塞等の抵抗力を考慮に入れる必要ある事を力說した、各國委員とも質的軍縮の原則には異議はないが、何等具體的意見の一致を見ず委員會は五月十七日まで休會するに決した、その他の委員會も十八日まで休會することとなつた

陸軍委員會 重砲射程制限 問題を審議す

外交問題に 國民の自重を望む

犬養首相談

【東京電報】犬養首相は十二日記者團と會見一くさりの漫談後、最近の外交關係につき左の如く語つた

外交問題で望む所はそのことが國家の利害に如何なる關係ありやを國民に於て判斷して欲しいそしてこの問題が國際に重大關係を及ぼす場合、暫く默して靜觀して欲しい、最近滿洲國の狀勢から我國が同國との間に事を構へる如き風說をなす者があるが、政府は斷じて斯かる考へを持つてゐない、滿洲國承認は敢て急ぐ必要はないが、政府は同國に充分の好意を有つてゐる

政府の爲替 管理案に

財界人は語る

【東京電報】政府の爲替管理案は財界各方面の賛成を博してゐるが主な財界人は右に就き左の如く語る

◇三菱銀行常務瀨下淸氏◇ 政府も到頭爲替管理を行ふさうだね、大體あの位の程度の管理ならまアいゝと思ふ、あれ以上に行るとすれば一寸無理だ、第一それには準備が必要だし今の狀態ではあれ以上行る必要はないではないか、貿易管理なんか行らうとしても不可能だ、爲替相場はもつと下るだらうから爲替相場の維持などは不可能だ

◇三井物產常務南條金雄氏◇ 輸出商が商品に荷爲替を附して輸出した場合は比較的簡單に取締ることが出來るが、商品を船積みして送り出しその途中に商談が成立したり商品が仕向け地に到着してから代金を取立る樣な場合にはどうなるだらう、即ち商品輸出の形を以てする資本の逃避を如何にして取締るかゞ疑問である

◇第一銀行常務明石照男氏◇ 一時世論が喧ましかつたので海外投資はそのあとを斷つた樣であつたが、最近稍々爲替相場も安定し外貨債の採算が稍々よいので再び海外投資が起つてゐるやうだから、之を防止するに成る可く效果的方法を採られたい

銘柄清算協議

十二日朝取で

朝取仁川米豆取引所は銘柄清算取引を開始の方針にて十二日午前仁川取引所の加藤會長外二名が來城したので朝取本社において荒井理事長、秋山專務、田崎支配人とこれに關する打合を遂げた、而して兩者および總督府何れも銘柄清算取引を希望してゐるから近く取引開始の手續をはじめる筈である、朝取では新設

英蘭銀行が…… 五厘利下げ

今年に入り五回目

【ロンドン十二日發電】英蘭銀行は十二日公定歩合を五厘引下げ二分五厘に改訂した、同銀行は去る四月二十一日利下げたばかりで、今年に入つて五回目の利下げである

シヤム金本位制停止

【バンコツク十二日發電】シヤム政府は本日金本位制を停止してシヤム貨十一チカルを以て英貨一ポンドと定める旨發表した

羅津より朱乙へ

宇垣總督の北鮮視察

【朱乙にて高橋特派員發電】宇垣總督一行は十二日朝羅津港神社に參拜、大羅津港を俯瞰して說明を聽き、種馬場並馬補充支部を經て、朱乙溫泉に向ふ途中羅津港の雄大なるを見て樂觀にて進行を阻まし、帯若金山を視察の上、午後五時朱乙溫泉に投じ、十三日は城津に一泊の豫定

期までには勿論はじめるおそれより早く立會開始の豫定であるといつてゐる

中國共產黨の 不穩ビラ

【ハルビン十二日發電】中國共產黨北滿支部は十二日午前突如
一、支那分割の張本聯盟調査員を滿洲より驅逐せよ
二、全公人は武裝して友邦赤露を死守せよ
等其他極めて激越な三十九ケ條のスローガンを列舉した不穩ビラを全市に撒布した

生絲相場の 落勢止まず

【橫濱十二日發電】生絲市場の落勢は滔々として止まず商算市場先物は後場に於て四十九圓九十錢と五十圓の關門を除き、漸く五十圓二十錢に支へた、又現物も標準(デー)銘四百六十圓に崩れ遂に當業者を呆然たらしめてゐる、實に月初相場五百二十圓に對し僅か二週間で六十圓の慘落を示してゐる

朝鮮內地貿易

總督府發表、四月中に於ける朝鮮對內地貿易概算左の如し

(單位千圓)

	四月中	比前年同期
移出	一九、九二〇	△二、七〇八
移入	二三、四六〇	六〇八
計	四三、六八〇	二、一五四
入超	三、五四〇	二、一三三

で本年一月以降累計は左の如くである

移出	八〇、五〇三	△九、九〇四
移入	八六、四四〇	二三、五二〇
計	一六六、九四三	三三、四二三
入超	五、九三七	一八、七〇〇

全國殘存米

二千八百萬石

【東京電報】岡山、新潟、埼玉、富山の各縣を除いた五月一日現在の全國殘存米は二七、九六一、〇二二石と農林省で發表された

辭令

【東京電報】

城大助敎授 稻田 直男
任朝鮮道立醫院醫官(五等)
城大助敎授 小濱 基次
依願免本官

本社見學

十二日大田中學校中村敎諭外八十一名

神宮參拜

(十一日)▲總數六五〇名▲內譯內地人四二〇名▲朝鮮人二三一名▲團體神宮早起會員二八名▲佐世保西海中學校三三名▲愛媛師範學校七三名▲前年度總數一一一六名

人

◇池田清氏(警務局長)東上中の處十二日夜歸城
◇信田榮一郎氏(咸興無盡株式會社長)十二日入城備前屋へ
◇納富善五郎氏(元山水力電氣會社支配人)十一日夕入城不知火旅館へ
◇池田與三郎氏(共濟無盡社長)十二日夜新義州へ▲鮎澤常盛氏(同支配人)同上▲馬場都氏(同上)
◇田淵勳氏(東拓理事)北鮮を視察し十三日夜歸城

航空往來

出發(十二日)▲森田今日平氏(新義州へ)▲森田マキ氏(同)▲志岐信太郎氏(大連へ)▲小野猛氏(同)▲國枝虎三郎氏(同)▲高橋三郎氏(同)

到着(十一日)▲國枝虎三郎氏(福岡より)(十二日)▲酒井順一氏(大連より)▲倉田榮太郎氏(同)▲勝間外次郎氏(同)▲河本大作氏(同)▲佐久間稔氏(同)(新義州より)

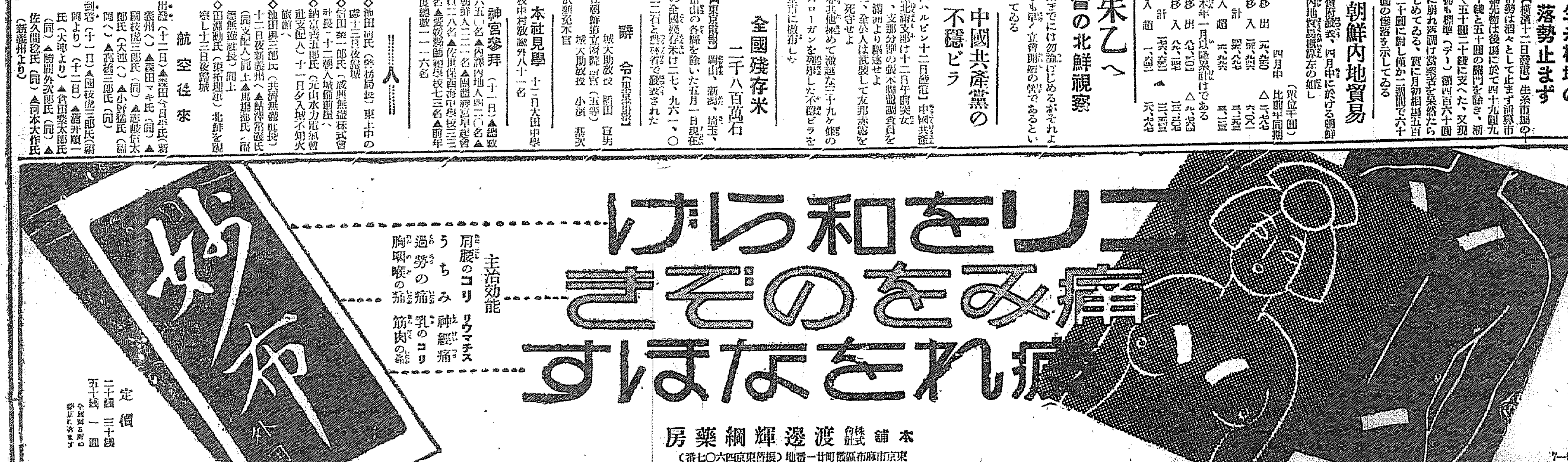

支那の排日運動（四）

積極的に出た排日挑戰

國民の排外教育訓練の達成に至大の努力傾注

三、排外運動の教育並訓練

國民黨は其排外運動の達成は國民の教育訓練に俟たざるべからずとし之に至大の努力を傾けてゐる、其手段は千態萬様であるが、主なるものは學校其他機關の排日教育及排外民衆運動の訓練である。其概要を擧ぐれば次の通りである。

一、排外排日教育

（イ）排外排日教育の重視 三民主義革命以降國民黨は三民主義を國民に注入するを以て、黨義化の捷徑なりとなし、其政治教育に於て民族主義に基づく國權恢復の思想の注入に努めたので、支那國民黨教育の目標は明瞭に排日的となり、國民黨の長江流域進出と共に國權恢復の思想は天下を風靡し排英に成功するや其鋒鋩は專ら日本に指向ぜられ、當局者は排外特に排日教育を益々高調するので、誤りなるべき青少年の頭腦は對日反感を以て滿さるゝに至つた。

（ロ）排外排日教育の內容 支那各地の學校は政府の指令に基づきて三民主義及黨化教育を施してゐるが、其使用する教科書中には不平等條約撤廢、帝國主義打倒及租借地回收等の排外的思想鼓吹の材料を頂に按配編入してある、而して其排外記事中の大部分は排日記事であるが、內容の重點を武力的政治的侵略、經濟的侵略、人口增加に依る壓迫、文化的侵略に置いてゐる。

武力的政治的侵略 不平等條約撤廢を要求し馬關條約の不當、義和團事件、大正四年日支交渉を攻擊し、之に因んで琉球、臺灣、朝鮮等の恢復、關東租借地の返還を主張し、五四（北京事件）、五九（二十一箇條承認）、五卅（上海事件）等を重要なる國恥記念日とし、滿蒙進出の阻止を論じ、濟南事件の非を鳴らし、領事裁判權の撤廢を迫つて居る

經濟的侵略 經濟的侵略は武力侵略の後に來りしかも更に恐るべきものなりとし、關税自主を力說し投資借款、租界の經營、航空權、郵便權の失當、鐵道、鑛山、紡績業等の特權要求による支那の窮乏の甚大なるを說き、此等の對策は對日經濟絶交にありとして日貨排斥、國貨使用を提唱して居る

人口增加に依る壓迫 日本は其國土の狹小と人口增加を緩和せんが爲侵略を行ふものであるとし、日本の滿蒙、山東への進出を非難し、南洋、墨西哥等に關係を設け欲しき等を煽動して弱小民族の一致團結を促してゐる

文化的侵略 支那は外國が支那に來りて教育傳道等に從事するは中國人の思想を誤らしむるもので彼等は名を教育にかりて帝國主義的勢力の扶植を企てるものであるから、之を支那の手に回收すべしといふて居る。從つて日本の對支文化事業を文化侵略として其不法を攻擊してゐる。

此等の記事中特に注意すべきは、彼等は自己に都合よき場合には歷史上の因果關係を肯定し、然らざる場合には之を否定し、又故らに史實を曲說して、自己の罪科は全く之を說かず、只外國の迫害のみを兒童に教へ込みて、對日反感の煽動に力めてゐるから、斯かる教育を受けた兒童の成人後における彼我國交に想到せば、眞に戰慄を禁じ得ないものがある。

二、排外民衆運動の訓練

前項の排日教育の外、學校記念日其他の學生集會時において教職員は學生等の演說を行ひ、又黨部より宣傳員を特派して排外特に排日宣傳を行ひ、又外國人經營工場の罷業を煽動し、又宣傳員を中心とする工人糾察隊を作り襲撃等の排外策動を醸成し、軍隊中にも黨部代表を配置し、主として三民主義による軍隊の政治教育に任ぜしめ以て軍隊の排外熱を煽動して居る。排外訓練の手段として別に國恥記念日を擧げることが出來る。此種記念日は其數五十に多く一般國際日と同様一切の國民をして遵守せしめ、從來民國において起りたる外交衝突事件等を永く國民の腦裏に刻み込み、其偏狹なる愛國心を鼓舞し以て排外思想を刺戟せんとしてゐる。而して此等の記念日當日には、隨所に事件を誇張し理非を顛倒したる排外的集會、演說會開かれ、學生勞働者其他の參加に依る大示威運動を行ひ、各所に排外傳單を貼付し、排外熱を煽つてゐる。今此等記念日の重なるものを擧ぐれば次の通りである。

二三記念日 一九二七年漢口英國租界強制回收日
五三記念日 一九二八年濟南事件
五四記念日 一九一九年北平學生運動
五九記念日 一九一五年廿一箇條承認
五卅記念日 一九二五年上海外支衝突事件
沙基慘案記念日 一九二五年廣東英支衝突事件
萬縣慘案記念日 一九二五年萬縣英支衝突事件
辛丑國恥記念日 一九〇一年團匪事件

宇垣總督北鮮視察寫眞書報 會寧燒の名作に見入る宇垣總督（十日午後會寧工場にて）

商業實修卒業生と初等卒業生指導

京城府で對策講究

京城府學務課では初等學校竝びに商業實修學校卒業生の卒業後に於ける指導につき慎重對策を講じてゐるが十一日左記各項に就き公立初等學校長竝びに公立商業實修學校長に宛て照會各方の通牒を發した、その回答如何により有効適切なる施設を行ふべく學校教育の延長として大いに期待されてゐる

一、昨年度末卒業生の家庭職業別調査と四月末までにおけるその就職及び進學の狀況

二、昨年度における卒業生指導施設の有無有ればその具體的施設並にその成績

三、本年度末卒業すべき兒童の家庭、職業別調査、出來得れば卒業後の希望方向の調査

四、本年度に於ける卒業生指導施設計畫の有無あればその具體案

五、過去に於ける卒業生指導又は聯絡の狀況

昭和六年度の果樹栽培と收穫高調べ

昭和六年度における果樹栽培樹數及收穫高を調査するに栽培樹數において苹果百七十一萬六千七百二十二本、梨八十五萬千六百二十本、葡萄十八萬四千百三十四本、桃十九萬八百二十七本、柿五十八萬五千二百三十八本、にして其の收穫高は苹果百五萬七千四百十一萬千貫、梨三百四十三萬八千七百五十五貫、葡萄三十萬七千百三貫、桃六十八萬六千五百七十五貫、柿六十九萬四百十六貫であつた、これを前年度に比較すれば栽培樹數において苹果十三萬九千七百二十四本（八分九厘）、葡萄三千八百八本（二分一厘の增加）梨一萬二千四百五十八本（一分四厘）の減少を示し、收穫高において、苹果四百四十七萬七千百十五貫（六割八分七厘）、梨二十四萬七千二百八十五貫（二分八厘）の夫々の增加を示した（桃及柿は昭和六年度より調査に着手したもの）增加及作柄良好なるは特に苹果收穫高の激增は結實期に適したる爲である

京城府の下水改修補助金を申請

五箇年計畫を以て工事に着手のため

京城府にては數年前より府內の小下水全般に亘り大改修工事を行ふべく着々豫定通りの進行を見、六年度末を以て第一、第二兩期の工事は完成したが、更に七年度以降五ケ年計畫を以て第三期の改修工事に取りかゝるべくこれが經費百萬圓中半額五十萬圓は本府の補助を仰ぐため折衝を重ねてゐたが、本府としても財源捻出に苦慮し殆んど望み薄の狀態に陷つた、然し京城府としては都市の外觀上に鑑み又事業の性質上、是が非でも實現を期し本府の補助金を仰ぐために本月中には補助申請書を本府に提出すべく京城府土木課においては目下書類の整理に忙殺されてゐる

最近の一傾向ファッショ運動

昨日入城の兒玉代議士談

政友會代議士兒玉右二氏は近く政友會內に設置せられる滿蒙特委員會委員の資格にて滿洲視察の途十二日午前八時五十分京城より入城鐵道ホテルに投宿したが最近のファッショ運動について語る

過日の總選に於ける政友會支部大會席上犬養總裁は大衆に政黨のファッショ的行動排擊を呼びかけた、民政黨でも同樣の聲明書を發してファッショ排擊の聲明をした、近來稍もすれば議會政治を否認するファッショ思想の擡頭するのは既成政黨それ自體が主として財政經濟の缺乏その他種々の原因であるが、その他種々の原因も加はり議政策の實行力漸ましく國民が漸く既成政黨に厭いて來た時に滿洲事變起り軍部の勢力が增大してその影が濃くなつて來たためである、然し四十年の歷史ある政黨が一朝一夕に倒壞すべきでもなく、政黨それ自體で徐々に改造して行く機運になら、平沼樞密院副議長の國本運動に政友會の森恪氏も加つてファッショ運動を開始したと傳へる者もあるが、根も葉もないことで、政界の一部の策士が犬養總裁を排斥して平沼男を總裁に迎へんと目論んだその宣傳であると信ずる。伊太利のムッソリーニのファッショ政治の如きわが國の國體とぴつたり合はぬものは實現することは到底考へられない

なほ氏は十五日宇垣總督の北鮮巡視を了へ歸任するのを待ちて面會意見を交換した上で渡滿する豫定

總督初巡視の北鮮の風物（3）

＝朱乙より羅南へ＝

熊本特派員

七日のハード・ウアークの疲勞を朱乙溫泉にて癒した宇垣總督は自動車を驅つて羅南、清津の兩地を主として視察することになつた。

朱乙の位置は清溪嶺の山麓の溪流に臨み、新緑萌え出づる初春、翠嶺をわたる涼風に己を忘れしめる盛夏、滿山の紅葉に燃々たる秋風を聞く時、白皚々たる四山に包まれた雪の眺め、四季とりどりの情趣は旅愁を忘れしむるのに十分であるが、惜むらくは京城より餘りに遠きことである。然し吉會線朝鮮の曉、この地方が北滿への玄關口となる時は、その發展素晴らしいものがあらう。山梨、齋藤兩總督も曾てこの地に遊び、四個の風景を激賞したと云はれる。泉質はアルカリ性單純泉、攝氏五十五度に達し、現在九個の湧出口から一日一萬四千石を湧出してゐるから各內湯を設け溫泉としての條件には何等缺くるところがない。

午前八時この地を出發した總督は朱乙溫泉の溪流に沿ひ生氣嶺を迂回し、羅南に向つた。生氣嶺は咸鏡線に沿ふ一寒村であるが、この地より産出する石炭は近時生氣嶺炭と名づけられ相當數量を擧げつつあるが、惜いかなその產額が多くない。

◇

鏡城郡廳所在地の鏡城は舊韓國時代には監營使廳が置かれ、併合後も道廳の所在地であつたが、北方羅南の新興後は、羅南の發展に壓せられ道廳も大正十一年にこの地から羅南に移された。市街は往時の面影を存し、城壁の如きは立派に原形をとゞめてゐる。落着きのある靜かな町である。郡廳樓上において郡守より地方狀況を聽取特產品をみた後此外の鏡城學校道立種苗場、原蠶種製造場に立寄つた道當局は農業の他道に比類的勞つてゐることを痛感し近時はこの方面に特に力をそゝぎ改良普及に努力しつゝあるが、確にその努力の跡は歷然たるによつても認め得られる農學校運動場に整列した同校生徒並に高等普通學校生徒に宇垣總督は一場の訓辭を試みた。即ち國家の眞の觀念を說き若これに反するが如き結果を過つて招來するとあれば、各自の不幸となりかゝる事態に立ち至ることは國家を害する所以を縷々として說きかせ斷乎たる決心を示された。咸興商業普通學校においても右の趣旨の訓辭を與へたが、思想惡化の傾向いもじるしき當地方學生には眞に事宜に適した訓辭といはざるを得ない。

◇

鏡城より暫をこれれば羅南である羅南に入るに先立ち天明山上の羅南神社に詣でた。市街の西南、天明山上にあり、市街を一眸の中に俯瞰し得る。總督は富永知事、藤田師團參謀長の說明にて市街を展望すること少時、これに隣れる忠魂碑に足を運んだ。滿洲、間島兩地出征戰歿將士も新にまつられ香花の爆も絕えない。忠魂碑の石の鳥居は總督が陸軍大臣時代寄贈したるもの高さ三間、參拝を終つた總督は藤田參謀長より當時の話をいはれ輕くうなづいた。北天明山より俯瞰しても知らるる如く羅南は全く軍隊の町である、市街の半ばは以上はこれ師團の諸施設を以て占め市街は新に設置したものであるから、市區整然非整的の如く、朝鮮としてははかかる整然なる市街は羅南を措いて他にこれを求めることは出來ぬ。

道廳前通りには數町に亘り公職者、在鄉軍人、消防組、學生生徒の歡迎あり。總督は車を降り一々丁寧に會釋して正午近く道廳に入つたが、公職者に對する總督の訓辭には各自その責任の重大なることを自覺したらしい。總督の訓辭の如く吉會線全通の曉は、この地方は北滿への表玄關口となり大都市とならぬとも限らぬ。北鮮の開發發展は全く地方民の奮鬪努力によらねばならぬ。鄕員公職者を代表しての富永知事の謝辭にも決意をこめた答辭があつた。

經濟封鎖

恐るゝに足らず（6）

日本は寧ろ封鎖歡迎 辟易するは實は聯盟

帝國は此機會において、國內產業の統制を行ひ、米國の出方一つに依り國民の多數が直に窮境に陷り生糸一本により外交を左右せらるゝ如き產業組織は此際之を建て直し、輸出組織品生產を他方面へ轉換し、接壤地方に於ける販路獨占權を獲得し、進んで滿蒙資源を擁有せば、自給自足は敢て困難でなく經濟封鎖敢て怖るゝに足らないのである。

即ち我が國食糧に不足品中、栗、大豆、食鹽、牛肉等は滿蒙に於て略解決せられ、米も將來有望である。工業資源中鐵も重要なる鐵、石炭は滿蒙に於て解決せられ、石油も滿洲に於て多額の埋藏量を有する油母頁岩より採取する可能性があり、衣類資源たる羊毛、獸皮、綿花並建築材料たる木材も、滿蒙に於て其需要を充すことが出來、又我が生產品は滿蒙其他接壤地方に於て相當に消化せらるゝであらう。況んや利に敏き猶太商人は、此機を利用して我が生產品販賣の仲介者たるに至るべく、此等の點を考慮せば經濟封鎖を受くるもの帝國は經濟的に大なる脅威を感ぜないのである。但經濟封鎖を受けたる場合には、帝國は實力を以て滿蒙其他所要の地域を支配することが前提條件となるのである。

◇

以上は經濟封鎖を受けたる場合帝國が經濟上大なる脅威を感ぜざる所以を述べたのであるが、我が國民はこの機會を利用して轉禍爲福の手段を講じ、歐米物質文明の侵潤せる我が國民の奢風を建直し社會組織、經濟組織、產業組織等に徹底的改善を加へ、更始一新、擧國一致この國難を打開するの手段に出でねばならぬ。若し如上の目的を達するを得ば我が國としてはもつけの幸である。

◇

要するに我が國民は國際聯盟の齎に沿める不純なる勢力の策動の上に國際聯盟の如き何等恐るゝに足らざるを認識し、經濟封鎖は何等躊躇することなく、帝國は之を實施する決意を恐らくなかるべく、之を實施するも我が國は寧ろ歡迎する、國としては却つて歡迎するであらう。我國は之を明確に意識すると同時に、聯盟の主張に追隨するが如きことあらんか、支那をして益々排日侮日の態度に出でしめ、滿蒙問題は恐らく永久に解決し得ざるべく、帝國は遂に自滅の淵に沈淪するに至ることを豫想し、凡ゆる聯盟を斥け斷乎として我が主張に向つて邁進するの一事あることを肝銘せねばならぬ（終）

春川邑議補缺選擧

開票の結果

【春川】既報——春川邑會議員三名の補缺選擧は十日執行左の三氏當選した

七五點 吉村茂藏 ▲六五點 佐々木完作 ▲四七點 申九鉉

なほ次點者村岡永氏は四六點を獲得したが、一點の差で惜くも落選

法律相談

辯護士 堀直喜

長女の嫁入り

【問】姉妹のみの家の長女を長男が嫁にもらつた場合の最も簡單な入籍手續きを御教へ下さい（長男生）

【答】姉さんは其家の推定家督相續人ですから親族會を招集して其推定家督相續人の廢除を決議した上、裁判所に對し其廢除の請求を爲さなければならぬ勿論其廢除をなすには法律上正當の理由が無ければならぬ民法第九百七十五條を御覽なさい

戶籍抹消未濟

【問】私の妹が今より十七年前に死亡致しましたが當時原籍地の戶籍吏に屆出を怠つた爲に現在生存してゐる樣な戶籍面の形になつてをります之を抹消してもらふには如何なる手續きを踏めばよろしいでせう（百姓）

【答】戶主から死亡診斷書を添へて本籍地に死亡屆を出すより外仕方がありません然し十七年前の死亡なればその當時の死亡診斷書はありますまい、又今其當時の死亡を診斷した醫者がをれば格別さうでなければ其診斷書を今得ることも出來まい其時には致方ないから本籍地を管轄する區裁判所の許可を得て戶籍訂正の方法を取る外道がない樣です

大株短期引跡

◇株と米◇

大 新 六十八圓七（不變）
阪 新 九十圓二（二十錢安）
東 日 新 三十三圓八（二十錢安）
東 新 百五十四圓九（二十錢安）

各地期米後場止

下關二十四圓七十九錢▲名古屋二十五圓○二錢▲金澤二十二圓八十三錢▲熊本二十三圓五十一錢▲大阪最終約定四十二錢（不變）

榮養欄

◎肝油ドロップスに就て

肝油が原料で併も小兒も喜ぶ樣な榮養料が又と外に有りますか？

肝油がヴイタミンのA、D等の人體に不可缺の成分を多く含有して居ります事實に就ては、もう現在では常識とまで成つて居る譯ですが、同時に、之を飲んで效果を擧げます爲には、矢張相當期間を續けなければ成らないのは勿論であります。

ところが、御承知の樣に此肝油には如何にも不快なムッとする臭味があり、且兒童に胃腸を損くすると云ふのが、矢張相當量を一度に攝る必要が有りますからで、折角一瓶を求めて來ても克く其十分の一も飲まない中にバッタリと止めて了ふ。と云ふのが世間の實際の樣に思はれます。結局蛇蝎取らずと云ふわけで有ります。

此——申す迄も無く斯界の權威で有る河合藥學博士の研究眼は有つたので多年文字通りの苦心研究の結果は遂に、自由に此肝油中の主要成分即ちヴイタミンA、D其他を濃厚ならしめる化學的操作を發明せられて、日、英、米、佛の諸國特許を採られ、其名稱もミツワ・ヴイタミン濃厚肝油として今や世に廣く愛用感謝せられて居るのは、世間周知の事實であります。特に留意すべきは肝油天然の本質の儘で之を爲し得て居る事實であります

さて此濃厚肝油を主たる原料とし、更に之に燐、カルシウム、鐵キナ、ヴイタミンB等の夫々貴重な有效な强壯料を豐富に且つ巧妙に含有せしめましたものこそ、卽ち小兒達が食過ぎる位におねだりする美味しい榮養料、勿論其效能の偉大顯著な肝油ドロップス其物なので有ります。

つまり單にヴイタミンのみに就て言ひましても、A卽ち抗乾性眼炎ヴイタミンと稱せられると同時に、生長促進の作用と各種疾患に對する抵抗力を强化する作用を有するヴイタミンも、それから抗脚氣ヴイタミンと名付けられてゐるB、も、それから抗佝僂病ヴイタミンと呼ばれてゐるD、卽ち骨や齒の病氣を防ぎ之を丈夫ならしめますものも、總て完全充分に含有せられて居りますは勿論で、其效能の優秀は周知なる、單にヴイタミンAのみのもの等とは自ら其立場を異にすると共に、更に普通肝油及び數多の肝油製品等それぞれの缺點をも立派に除去し得て居るので有ります。

と云ひますのが、更に滋養料の基礎として最も適切且つ有效な糖類及び含窒素物を以て完全に乳化して有るのですから、胃腸を勞する事が極めて少い、つまり早く完全に乳化してある脂肪は既に胃の中に於てもリパーゼの作用に依つて消化を受けますが、他の單純な脂肪や不完全な製品は多くは胃を其儘に通過して、腸管に行つて夫々消化せられると云ふ順序に成るからで有ります。

それから更に肝油ドロップスに就ては々に滋養性の防腐的皮膜が施してありますから、他品と違つて敢て變敗しないので有ります。そして小球形の其一箇宛の肝油含有量は一定して居り、一粒に純良肝油二十五滴に相當して居るのですから、六箇を攝れば十五瓦に當る譯、其上に前述の各種の貴重强壯料が加はつて居るのですから、榮養料としての價値に至つては一寸比類が求められないので有ります。

用量は一日二三回、五歲以下なら一回一二箇宛、十五歲以下なら二三箇宛、大人としても一回三箇から六箇位を食すれば宜しいので有ります。假りに之を小兒として見ると、榮養不良は勿論各種病氣を拒ぐの基であり、又學校の成績等も面白く無い事に成る理ですから宜しく嗜好的なる此優秀滋養强壯料に依つて榮養を充分ならしめ、以つて小兒の發達を促つべきで有ります。原料が肝油で、それで小兒も悅ぶ肝油ドロップス！

河合藥學博士の成功

◇劃期的の發明

普通肝油の十分の一にて充分奏效の濃厚肝油

肝油專攻の藥學博士河合龜太郎氏は、多年苦心研究の結果、肝油の有效成分たるヴイタミン含有濃度が、その肝油の原料であるタラの種類、年齡、捕獲の場所、季節、生殖、それから食物の關係、其他製造の方法等に依つて甚だしく違ふもので有る事を發見され、同時に肝油の貯藏法に關する注意、及び肝油の有主要成分たるヴイタミン含有量を自由に濃厚ならしめる方法を發明せられたる事實は、實に世界の肝油界に於ける劃期的の成功と云はざるを得ません。

元來內外の市場で賣つて居ります普通肝油のヴイタミン含有量は不定を極めて居りますので、河合博士發明の濃厚肝油に至つては普通品五倍から三十倍の濃度に之を含有して居るので有ります。從つて其使用量も十分の一にて充分、つまり滴數に依つて數ふる位の小量で充分なので有ります。之をたとへば大人一日普通肝油十乃至三十瓦としますと本品なれば僅かに一乃至三瓦で、却つて其上の效果を示すので、恭態に輕く一粒で大人一日の極大量たるを得るので有ります。如何に卓效有るかゞ察せられる道理で、更に臭味は少し、胃腸は勞せず、費用もまた著しく僅少なので有ります。

下圖は濃厚肝油を用ひての動物試驗の結果を寫したもので、先づ右から第一圖が、ヴイタミンAの缺乏した基本食を以て飼育しはじめてから二十五日目の白鼠、第二圖は其結果は其眼瞼に出血が認められます。次が三十日目で、角膜が溷濁（白眼）し、食慾は不振で體重が減少し始めて居ります。第三圖は三十五日目で、體重は引續いて減少し、衰弱が甚だしく成つて居ります。こゝで、今迄の基本食にヴイタミンA缺乏基本食に濃厚肝油を添加（普通肝油の有効量の三十分の一）いたしますと、さしもの衰弱も漸次治癒の傾向を採るので飼ち、濃厚肝油添加の日より十日目には、第四圖の如く、先づ眼疾は輕快治癒に向ひ、食慾は增進し體重は增加するに至り、續いて十日目には早くも第五圖のやうに、元氣は回復し、眼疾は殆んど治癒するのであります

そして最後の第六圖に於ては、白鼠は全く健康を回復して、更に生々たる生長を繼續するに至るので、之が濃厚肝油を添加してより僅に二十五日目で有ります。其効果の偉大なる普通肝油の比ではありません。

◎肝油ドロップス及び濃厚肝油を用ふべき場合

一般榮養不良、虛弱、貧血、病前病後、精力減退、老衰、神經衰弱、其他特に榮養不良に基く夜盲等の眼病、及び佝僂病の如き骨病、齒牙病、殊に肺腺炎、肺尖加答兒其他結核性素質を有する病弱者、慢性諸症の病弱者等に對して、稀な有效豫防療方法の爲ら、榮養補給を目的とす。

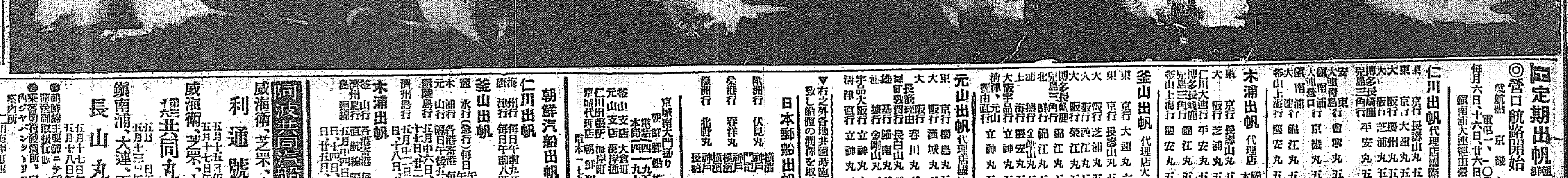

◎濃厚肝油（文獻說明書進呈）◎肝油ドロップス（文獻說明書及見本品進呈）◎ミツワ石鹼本舖 丸見屋商店 東京市神田區米澤町 振替東京七一〇

回定期出帆郵船

◎營口航路開始
就航船 京畿丸 重量一、一〇〇噸
每月六日、十六日、廿六日仁川出帆 鎭南浦大連經由營口行

仁川出帆 代理店國際通運支店
東京行 長壽山丸 五月一八日
大阪行 大連丸 五月二八日
博多行 廣州丸 五月二六日
長崎行 芝浦丸 五月一九日
兒島行 平安丸 五月一六日
三角行
安東行 會寧丸 五月一五日
大連行 京畿丸 五月二三日
鎭南浦行 京城丸 五月二〇日
大連行 鎭江丸 五月一八日
青島行 平安丸 五月二三日
大連上海行 平安丸 五月二三日

木浦出帆 代理店 國際通運木浦支店
東京行 長壽山丸 五月二〇日
大阪行 芝浦丸 五月二〇日
仁川大連行 平安丸 五月一六日
博多長崎行 鎭江丸 五月二六日
兒島三角行 平安丸 五月一二日
釜山上海行

釜山出帆 代理店大池回漕店
東京行 大連丸 六月一日
京城行 長壽山丸 五月二二日
大阪行 芝浦丸 五月一三日
阪神行 浦江丸 五月一五日
北陸行 鎭江丸 五月一七日
兒島多角行 鎭江丸 五月一七日
博多 江原丸
上海行 鎭安丸 五月二七日
大阪宇品行 京畿丸 五月二五日
清津 鎭江丸 五月一六日

元山出帆 代理店國際通運支店
東京行 長壽山丸 五月二三日
大阪行 京城丸 五月一六日
長崎行 春川丸 五月二二日
大阪行 長白山丸 五月二四日
敦賀行 咸南丸 五月一八日
宇品大阪行 金剛山丸 五月一八日
清津直行 立神丸 六月二日

▼右之外各地共臨時臨時船を配船致し船腹の調節を取計ひ居る

日本郵船出帆
歐洲行 伏見丸 五月一六日
歐洲行 北野丸 五月一九日
桑港行 秩父丸
豪洲行

朝鮮汽船出帆廣告

仁川出帆
海州行 每日午前八時
鎭南浦行

釜山出帆
麗水行（急行）每日午前十時 午後二時
統營行 每日午後八時

木浦出帆
濟州島行 五月十六日、廿一日、廿六日
木浦 五月十二日、十七日、廿二日
元山行

京城南大門通り 電話本局 朝鮮郵船株式會社

阿波共同汽船出帆

威海衛、芝罘、大連行
利通號 五月十五日午後二時入港 五月十七日午前十時出帆

威海衛、芝罘、大連行
共同丸

鎭南浦、大連、天津行
長山丸 五月十七日午後二時入港 五月十八日午前十時出帆

代理店 野口商會 仁川海岸町四

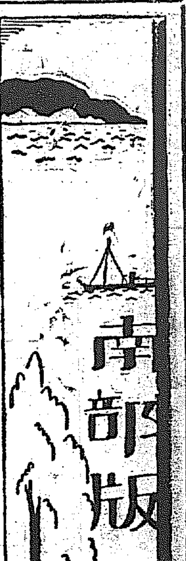

釜山卸市場の代行權を狙ふ
府議連まで策動し 府當局頭痛に病む

【釜山】釜山が食料品及日用品の販賣市場を統制する方針のもとに小賣市場の統一を期する一方七年度から卸賣市場の經營を企圖し既報の如く府會の協賛を得て四月中旬にて滿期に達した食料品株式會社經營の野菜市場を府が繼承することに決定したが

府當卸市場の 經營に關してはこれを現在までの食料品會社に代行せしむるか或は全然經營の責任者を新にして當らしむるか措置の如何について頗る注目されてゐるが最近に至り府會議員中山喜市同五島佐臣兩氏その他有力者連名にて府へ代行權の認可を願ひ出た事實があり、將來ますく有望と目される卸市場代行の有利なる點に着目して逸早く出願の手續きをとつた五島氏一派の策動は各方面に少からぬ衝動を與へた觀がある、右に對し府當局は極力秘密に附して出願の内容を語ることを避けてゐるが多年青物市場を經營し來たつた食料品會社の努力を一蹴して八年度より

新規代行者を 認定することは條宜上面白からず商道觀念が中心となつて組織した果實蔬菜農家の產業組合が釜山に共販市場を有する事をも考慮する必要があつて府では是等の事情によつて頭痛鉢卷の態である

慶北鳥井山に猪獐群出沒
農作物を荒すので山狩して猪を射る

【大邱】慶北醴泉郡虎鳴面虎鳴里附近は裏面に鳥井山なる深山相連なり附近は否なく山腹を耕して辛うじて生活をしてゐるが最近鳥井に棲息する猪及びノロ十數頭は耕作をなして出沒し下芽生せんとする大豆を食ひ荒してゐるのでこのまま放任しておけば農作物に大打撃を受けるので部落民を代表して李鐘德外一名が同面駐在所に猪狩を願ひ出して來たので同駐在所では獵師佐々木心平にたのんで部落民二十余名を勢子として七日午前六時から午後五時まで猪狩を行つたが同五時卅分に至り大小猪三頭が現はれたので一頭を射殺したが約三十貫の大猪である

で來る十六日創立總會を開き正副會長の選舉幹事を選任することになつてゐる

甘浦有志 慶州訪問
道路開通懇談

【慶州】慶甘道路の開通に伴ひ今回乘合營業自動車が許可になつたのを機會に慶州甘浦兩地の有志が一層親密を圖るため甘浦から龍野、與本、水島、山崎、深川、小田、朴相、嚴水、片山、山本、幸田、宮田、松浦等の有志及同地金組理事、郵便所長等の一行十五名は十一日朝慶州を訪問したので慶州では各官衙の首腦者及民間の有力者が出迎へ陳列館で記念撮影の後各觀覽をなし晝間は消防組の招待あり午後六時からは新月旨、榮樂館及商工會の主催で料亭福晴に招待歡迎の盛宴を張つた

忠州青訓に自治會設立

【忠州】青年訓練所では、生徒の自治的修練を行ひ親睦をはかるべく自治會を設立した會員は全生徒で職員は顧問として指導するはず

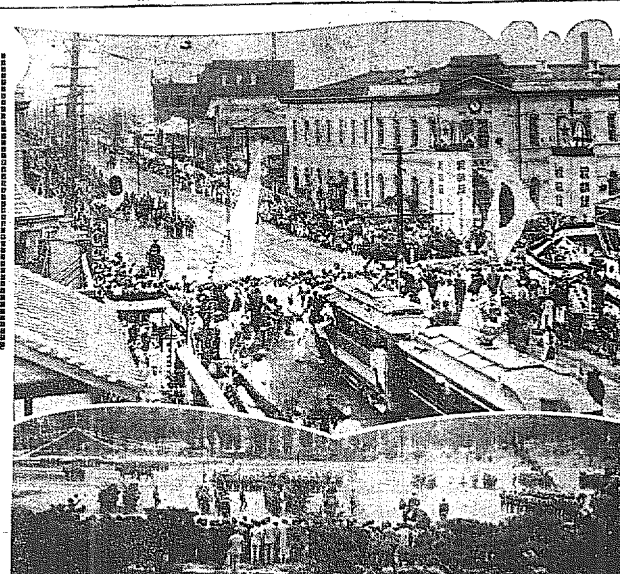

平壤部隊の凱旋……沿道の歡迎と營庭の分列式

大邱に兒童遊園
ゴルフ場も併設する

【大邱】府で新たに設置計畫中の公會堂裏七星公園ベビーゴルフ場並に兒童遊園地は加藤哲三郎氏の寄附によるものであるが十一日府尹の決裁を經たので來る二十日前後に府會を招集し右寄附による遊園の更正、ベビーゴルフ場は兒童遊園地新設に伴ふ條例設定につき審議することになつた

忠南金組理事會議

【大田】忠南金融組合理事會議は十六、七兩日聯合會樓上で開催引續き十八日より三日間協議會を開催するはずで諮問案は左の通り

一、金融組合降下運動の實績及之が貸付金業務に及ぼしたる影響並對策
二、交通經濟其他事情に依り組合區域を變更するを適當と認むるものあらば其の意見
三、財界不況に際し貸付金の回收及利息徴收上特に効果ありたる方策
四、金融組合模範部落に對する諸施設に付郡產業團體との聯絡狀況
五、普通學校又は實業補習學校指導生の組合加入及之に對する貸付金並預金の狀況

なほ理事會議は十八日午前第十四期總會午後協議會に入り十九日同上午前續行、午後指導事項討議のはず

凱旋將軍 大邱檢閲
歡迎と講演

【大邱】凱旋將軍室第二十師團長は大邱第八十聯隊檢閲のため十二日午前六時三十五分來邱することになつてゐるが同將軍來邱を機會に府主催で歡迎會に府民のため滿蒙の事變講演を依頼することとなり各方面と打合せの上師團當局に交渉中であつたが愈よ當日午後七時から公會堂で晩餐會列席者のため滿洲事變實戰大講演會を催すことになつた

大邱近く天然痘
大騷ぎで種痘

【大邱】七日達城郡月背面警察官駐在所巡査が犯人搜査のため同面上仁洞に行つた途次同洞で痘瘡患者を發見し直に大邱署に報告し八日三宅公醫の診定を受け痘瘡に間違ひないので同洞九十八戸に九日全部種痘を行ひ警戒中九日までも約二里隔てた同郡城西面松峴洞に發見されたので同洞にも十一日臨時種痘を施行し今日は附近面民全部を加へて月背城西兩面の面民約一萬人に種痘を實施したなほ大邱も十六、七、八の三日間種痘を實施することになつた

腰辨貯金

【咸興】咸南道廳内財務部の規約貯金袋なるものを失敬する。總人員二百三十八人、この貯金額一百三千九百八十圓八十二錢の内で部、課幹部連は 御大の關水閣下が五百十九圓餘、マダム甘藤七百二十三圓餘と御兩人それぐ然るべき貫祿を示し岡田長務四百七十七圓、伊藤土木三百六圓どころは無難まづ以て心得ある部だが、山本官房の卅六圓、江頭税務十二圓但し御當人は着任日尚浅い、大山理財廿圓あたりは少々淋しく 堀會計六十七圓は役所の會計と懐の會計は調子が異ふらしく勤儉力行宗の元締日野の社會の三十圓也夫子自らを治めること困難らしい 咸南虎の卷

牛田式 噴霧器
△構造堅牢、壓力强大△ 型錄進呈
△果樹、蔬菜、園藝、消毒用△ 在庫豐富
朝鮮總代理店
合資會社 泰明商會
京城出張所
京城府黄金町二丁目 電話本局一〇三三、一八一一番

大運管內主要驛長會議

【大田】鐵道局大田運輸事務所では管內主要驛長（永登浦、天安、鳥致院、大田、裡里、全州、南原、群山、松汀里、光州、木浦）をあつめ十、十二兩日大田局會議室で事務の打合せ會を催したが本局から營業課員、大田列車區長、貨物主任それに明運重役なども參加し種々懇談を遂げた（寫眞はその會同）

大邱醫師會總會

【大邱】醫師會は來る五月十四日午後七時から料亭明石へ官民有志新聞記者多數を招待春季總會を開催

大邱に陸軍飛行場
用地交換で前川主計踏査
府と軍部折衝進捗

【大邱】第二十師團前川主計は大邱飛行場候補地の再調査と土地問題の二要件を帶びて十二日朝六時半來邱し公會堂で少憩の後土地問題のため直に府尹と會見協議の上實地視察を行つた該土地問題は軍部としては交換を希望してゐるが萬一交換不能な場合は府が寄附する肚を決めてゐるので問題の解決は容易であり從つて大邱に飛行場の新設は最早確定的と觀測されてゐる

麗水に愛國少年
十五日發會式

【麗水】滿洲問題に、上海事變に今や國家は、多事多難の秋將來の日本を背負ふて起つ、少年等に、愛國精神を植つけ有爲の國民をつくるべく有志發起して麗水愛國少年團を組織する事となり、宣誓、綱領、團則を一般に發表するや、この意義ある組織に愛國の血に燃ゆる少年の馳せ參ずる者、五十名に達し、來る十五日公會堂で華々しく發會式を行ふこととなつた

宣言 麗水愛國少年團は、教育勅語の聖訓を奉じて將來皇國の中堅たらん事を期す

實踐 私は誠心から團訓を守つて立派な日本男子となる事を誓ひます

綱領 皇國の爲に働くこと、正義を守る事、强い心と體を養ふこと

浮氣自動車
老人を轢く

【大邱】十日午後二時頃慶北盈德郡盈德面石洞李盛若所有の自家用トラックを運轉手崔丁賢（二十）が運轉し英陽に向ふ途中英陽郡立岩面老道洞で操縱を誤り通行中の青松郡眞寶面關印洞朴斗昌（五）を轢き人事不省に陷らしめ直に英陽醫院で公醫の治療を受けてゐるが非常に重傷である

群山競馬
六月に延期

【群山】競馬倶樂部主催の春季競馬は例年五月中に行はれてゐたが今年は馬匹の都合その他の事情で六月に延期することになつた

忠南森林技術員會議

【公州】九日午前八時より道評議會室で中内務部長統裁のもとに郡林業技術員及森林主事會議を開催先づ知事の訓示指示及注意事項ありついで林事正訓示及布告ありて午後協議を經十日は午前中鳥致院附近に於て森林撫育指導林保安林手入及砂防工事の現地講習を行ひ同地で解散した指示事項は左の通り

砂防事業の促進、造林の實績舉揚、私有林野保護規則の適用、松蛅蟖驅除、製炭事業の指導獎勵、公有林野整理區分計畫施業計畫編成、國有林野貸付造林事業の指導監督、森林犯罪檢擧

寶城の實業教育振興

【光州】全南寶城郡では管內普通學校長會議に郡技術員打合會を開催實科教育の高調をなすべく左の諸件につき協議した

▲職業科實地指導に關し學校及卒業生指導に關する學校と郡技術員との連絡方法▲產業教育展覽會計畫▲自給肥料の增殖獎勵▲桑苗の獎勵▲畑作物の栽培獎勵▲養豚鷄の獎勵▲敎材園の造成と植苗▲松毛虫の驅除獎勵▲道路並木の保護

全南の掃立
一割位減る

【光州】全南道の本年の春蠶掃立は不況の折柄激減を豫想されてゐるが中には增加する郡もあり全般的に見て一割以上の減少は免れないらしくこの分は製糸原料にも若干の不足を來すものと見られてゐる

新妻が夫の毒殺を企つ
都會生活に憧れて 夕食に曹達を盛る

【安州】都會生活のあこがれから十八の若妻が名ばかりの夫を持つたばかりに恐ろしい殺人罪に問はれ虛榮が生んだ悲劇（一）郭山郡鳳山面鶴下洞韓且主元氏の長女李福女（一八）は本年二月中旬媒酌人あつて博川郡博川面燈山洞林道禄（一七）方に嫁いだが郡に夫との同棲が嫌といふ譯でもなくまた生理的に不滿を感じた譯でもなく全く田舍で百姓するより今少し都會生活がしてみたさの一念から去月二十六日夕食の漬物の中に苛性曹達を混入し夫の毒殺を企て檢擧された

更生主義者群像 (R)
地方振興策の一大收穫 咸南思想の黎明を語る
咸興支局 松坂生

永興郡は昨秋來不穩過激の思想最も濃厚で中でも德岐、鎭坪、順寧及び德興、仁興、雲興の各面は不良徒輩の最も多く潜在してゐた地方であるが前任杞卿、現任杞在弘の兩郡守は屢々これ等の地方に出張し講演又は懇談等によつて直接長老及び青少年等に對する接觸の機會を多くし極力思想の善導に力めた努力は空しからず日を逐ふて良好な成績を擧げて行く

◇……◇

從來同地方の青少年は勤勞を厭ひ父兄の訓戒に耳を藉さず、農民組合幹部の言を金科玉條と心得て惡思想の宣傳に沒頭したといつても過言でない狀態にあつたが近來漸く勤勞の貴いことを自覺し家業にいそしむもの漸次增加するに至つた、殊に仁興面一面事務所駐在所襲擊等を行つた衝突殺の地方＝旺場里氏の子弟の如きは七八才から十四五才の幼少年に至るまで肥料汲の強制に餘念がない

◇……◇

農民組合員の扇動は著しく地主小作人間の感情を疎隔せしめ相互に相反目し面對する結果、身邊の危險さへ感ずるに至つた地主は永興邑内に避難する者多かつたが近來兩者の間に漸く融和の情醸り總て圓滿に解決して一時邑内に避難した地主も農繁期と共に復歸するやうになつた、青葉若葉鮮かしい農村に思想の曙も訪つてきた觀がある。と同時に從來同地方の青少年は官公吏に對して一種の反感と侮蔑の眼を露骨に示したものであるが近來これ等の風は一掃され官公吏、長老に出會つた場合は慇懃な挨拶をするやうになつた事實をみても純眞な地方青年本來の面目をとり戻したといへやう

◇……◇

斯うした地方青年の自覺さへ取戻し得れば咸南の農村機構は他道に比して著しい經濟的反撥力がある。卽ち農家總戸數十七萬餘戸の內純地主三分八厘、純小作人一割八分、火田民五分三厘を除く七割一分は自作農か自作兼小作農で唯惡しいのは無智なるが故の憂ふべき舊習、この舊習を廢止する手段を講じ彼等の經濟力を豐富にすると同時に積極的に沿する青年の活力と士を家業に熱着せしめる方策さへ樹てば事は比較的容易に解決するものと見ねばならぬ着眼した地方民風の振興策は地方有志の指唱に依る模範部落の設置である

◇……◇

是等の模範部落に對しては道、郡、面の集中指導が力強く加はつて部落會の開催、戸主力行會又は農村振興會、婦人のための婦人會組織、部落總出の慰安會、毎月の月例會等によつて▲敬老會の開催▲堆肥製造▲共同苗代の設置▲作業服着色服着用▲〔判読不能〕▲冠婚葬祭の改善▲賭博飲酒の禁止迷信打破▲一匙貯金の勵行▲共同作業の勵行

全州の愛婦見學團

【全州】愛國婦人會全州支部では十一日婦人見學團を組織し市內各官衙會社工場名所古蹟の見學をなしたが江藤全州郡守の引率で會員二百二十五名の多數に達し全州初めての多數の參加であつた（寫眞は片倉製糸工場における見學團）

架橋と築港は大きな國家的事業
三南の產業開發の緊要施設
佐藤群山府尹の話

【群山】築港第二期工事及び錦江鐵橋架設問題で近く府民大會を開き期成會を組織して促進運動を開始することは既報の通りであるが當問題の提唱者である佐藤府尹の意見は左の通りである

第二期築港擴張工事は二百八十五萬圓を投じ現在工事中の第一期築港も愈よ明年完成するがこれによつて受ける荷役附帶費の輕減利益は一割一步で第二期擴張工事（棧橋一基及棧橋の間に浮ドックで連絡）九十七萬圓を投ずれば現工事によつて節約に荷役五割、棧橋荷役五割の仕役が全部棧橋で行はれることゝなり節による從來の附帶費百石十四圓七十錢が少くとも八圓程度に輕減され得るもので第二期工事完成の結果は三割一步の利となる譯合になる築港機能を完全に發揮するためにはこの工事は第二期といふべき性質のものではなく一期工事の附帶施設が策とみるべきで米價經濟により水利事業の完備した全北農村も滿洲粟に代へて價額の安い支那キビを常食としてゐるとは本年の輸入統計をみれば明瞭で如何に農村が疲弊困窮の極に達してゐるかを如實に物語つてゐる要するに當築港は獨り築港機能完成の經濟的價値のみでなく窮民救濟の社會事業として重大性を有し九十七萬圓の費用捻出が難事なれば二ヶ年或は三ヶ年の繼續事業としても群山港將來のため實現を期して邁進すべき必要あるものである又錦江鐵橋は群山と對岸とを連絡することが出來總工費三百七十萬圓を要する一大事業でこれが實現は獨り群山將來の都市計畫及對岸長項の市街施設上重要であるのみならず麗水、木浦と連絡する慶南線、湖南線、京南鐵道の交通上是非必要で全北、忠南はいふ迄もなく三南の產業開發、國防軍事的にも重大な使命をもつてゐる、現在對岸との交通狀態を見るに渡船の府營時代は一日僅かに二百人に過ぎなかつたものが京南鐵道に移譲し同線の全通と共に今日では一日二千人を越へ益々增加を示しつゝあり鐵橋架設後は優に一萬人の通行者あるものと見て差支なく現在の渡船賃一人八錢と假定しても一日八百圓一ヶ年二十九萬二千圓の收入あり更に一ヶ年六十萬噸の貨物の取扱ありとして鐵橋によりその二割五分卽ち十五萬噸を運搬するとしても十五萬圓の收益となり都合四十四萬二千圓の利益を擧げることが出來總工費三百七十萬圓に對しても年一割二分の利廻となり經濟的價値は十分で民營としても引合はぬ事はない殊に對岸長項は錦江流域人口の增加に伴ひ水道施設等をする場合現在では遠く扶餘方面に水源を求める外大川方面に水源地を求めるが如く假に二千五百立方米の水を得るには二百七十萬圓の工費を要し不經濟であるから若し錦江鐵橋を架けて群山に求めることが出來れば群山は水源地擴張工事も完成してゐる以上水量の不足を來す場合は萬頃江の水で補へば何等の懸念なく解決されるか樣に國家的重大事業であるから北鮮の開拓事業と同じく當局でも重視すべきで地元群山でも府協議會を主體として具體的に調査研究を遂げ計畫を進めると共に適地のボーリングも行ひ表面的運動を起し積極的に努力すべきであると

釜山に溺死體

【釜山】十日午後十時過ぎ府内榮町三丁目海岸に年齡二十五才前後の鮮人男の溺死體が浮いてゐるのを通行人が發見屆出をしたが住所氏名判明せず府係員に引渡しとなる

羅南野砲隊
十一日原隊に凱旋 會寧邑民歡送迎

【會寧】本月初旬間島へ出動した羅南野砲隊主力部は十日左記時刻に會寧發の如く凱旋一泊翌十一日早朝南に向つて出發したが邑では驛に凱旋門を建て市民は一齊に國旗を揭げて盛んなる歡送迎をした

第一回十日午後一時五十三分▲第二回三時六分▲第三回五時二十一分▲第四回六時二十七分▲第五回七時二十五分（各臨時列車）

大邱の猩紅熱ぶり返す

【大邱】最近府內に猩紅熱再發し恐慌を來してゐるが、中にも大邱公立工業補習學校教員中田氏子息が十日猩紅熱と診定されたので補習學校全校は休業木町小學校でも同氏の子供が通學してゐるので同校も休校することゝなつた

不義男を刺し殺す
恨みの刃に 懲役十年

【大邱】鬱陵島南面道洞金相道（三）は去年十月八日自宅で妻李鳳仙と友人尹五福とが同衾してゐるのを發見極度に憤慨し所持せる短刀をもつて尹を刺し殺した殺人事件の公判は十一日朝大邱地方法院一號法廷で開廷檢事の求刑十年に對し懲役四年の情ある判決言渡があつた

赤ちゃん審査會
光州と木浦

光州 乳幼兒審査會は七八日の兩日光州小學校講堂で行はれたが受付數內地人六十八、朝鮮人四十一人計百一人で受診したのは內地人五十三人朝鮮人三十二人であつたその成績は左の通り

特等伊豆野秀朗（男）一等池端根（男）一等中與語（男）二等伊原悦幸（男）二等松島宏（男）二等趙萬子（女）三等松本司（男）三等中地久（男）三等李安基（男）三等佐野弘治（男）三等金壽良（女）

なほ十一日午後一時より褒賞授與式を擧行し醫院長の挨拶あり平副道立醫院長の審査報告あり矢島知事よりそれぐ賞狀を授與した

木浦 愛兒週間中第一の催しである優良赤ちゃん審査は八日公會堂で行はれたが受審赤ちゃんは五十八名（內地人五十二、朝鮮人六）で審查の結果は十日發表され特等一人、一等二人、二等三人、三等六人であり木浦第一の赤ん坊と折紙をつけられたのは第六女である齋藤俊子さんといふ昨年八月二十五日生れの嬰兒である、なほ優良兒表彰は十日夜公會堂で行ひ引續き木浦醫院長松島、稻富兩博士の育兒講演があつた

群山の三中井地鎭祭

【群山】新築中の三中井群山支店では十日正午から地鎭祭及起工式を擧行した同建物は鐵筋コンクリート三階の壯麗なもので耐火、保溫、照明等各先進地の一流デパートの粹を採り外壁は總白色タイル張りのモダーン型で明治町の一異彩となる譯で工事費約三萬圓內部設備費約三萬圓で本年十一月末竣工の豫定である

全州鄕軍總會

【公州】在鄕軍人分會では十四日午後一時より櫻山公園で（雨天の際は刑務所演武場）で總會を開催役員の改選を行ふと

江景の春祭

【江景】十一日午前十一時江景神社春季大祭は郡守、邑長各官公署首腦者其他有志數十名參列の上嚴かな祭典を執行、式後社務所で張宴午後は市街で浪曲舞踊等の祭典餘興あり晝夜共大賑はひであつた

高級醬油 祐 キッコーウユー

各地花祭り

大邱 佛教聯合會主催の花祭は八日午後一時から公會堂で盛大に擧行第一部花祭儀式を擧行第二部は公會堂を二時に出發府內を旗行列で練り大賑ひを呈したが、十日は婦人會員が街頭に立ち花を賣り十一日から三日間半額デーとして活動寫眞を一般觀覽に供すると

水原 本年の花祭奉讃會は梅山龍妙法寺の當番で十二日は全市に花の平和郷を現出するであらうなほ御堂出發は午後二時華虹門より行列を造り龍妙法寺に同四時到着、それより豫定の行事あり、六時花祭祝賀會を開く筈である

麗水 麗水各宗協會主催の下に花祭式を八日盛大に擧行午後一時より稚兒、白象、日曜學校生徒の市內の一大行列あり、四時より鷲野山で奉讃法要を營み、參拜者境內に溢れ、盛大であつた

淸州 佛教各宗聯合會、朝鮮佛教鳳寧寺等の主催で十三日（舊四月八日）午後一時から公園で釋尊降誕花まつりを催す譯であるがなほ十二日午後三時から五時頃まで及十三日午後四時から七時頃まで白象行列をなし十三日夜は公會堂で餘興を催すと

慶州消防演習

【慶州】消防組では十一日午前八時から慶州邑構內及大市場で春季演習を行ひ終了後正午から慶州劇場で慰勞宴を張つたが當日は快晴であつたのと浦項、甘浦、安康、乾川等の各地方から消防の幹部が參加したので盛會であつた

全南郵便所長會役員會

【光州】全南郵便所長會役員會は十日午前九時より湖南銀行樓上で開催釜山局より井上局長臨席につき事務打合會をなし終了後午後七時より北村樓で慰勞宴を張つた

養蠶の振興協議

【江景】恩城新關里では十日午後一時から河内氏宅で繭方郡產業技手列席にて昨年來副業養蠶が減縮しつゝある本年産繭は約三割五分減を示してゐるので該部落の養蠶策に對き協議する處あつたが結局採算上多量的よりも寧ろ家族的に養蠶の實績を得るにあることの有利とすることに決したと

光州高女父兄會

【光州】公立高等女學校では七日午後三時より同校で父兄會役員會を開き岩橋、鹿本、藤谷、水原、松島、森、安藤、高橋の各役員集まり七年度總會開催、役員補充、六年度決算、女學校開校十周年記念につき協議した結果總會は十四日開催することゝなつた

光州校役員會

【光州】光州小學校では十三日午後四時から同校職員室で保護者會役員會を開催左の件を附議する

六年度決算承認、七年度豫算議決、總會開催

仁川署高等主任更迭

【仁川】仁川署高等主任佐藤警部補氏は十一日附で永登浦警察署主任に榮轉したが後任は開城署の北村彦氏である

釜山の大掃除

【釜山】釜山府內の春季淸潔掃除は左の日割で施行する

十二日辨天町、西町、幸町、南濱町、富平町一丁目、十三日大廳町、綠町、本町一、二、三丁目大倉町一、二丁目、十四日瀛仙町、十五日佐川町、凡一町十六日水晶町、草梁町（草梁川以北）十七日瀛州町、草梁町（草梁川以南）榮町三丁目、十八日谷町、富民町、綠町、南富民町、二十日本町四、五丁目、大新町三、四丁目、榮町一、二丁目、二十一日東三洞、青鶴洞、二十二日大新町、中島町（但雨天のため施行不能の區域の期日は追て告示す）

溌剌……躍る
健康の象徵

ひよろくの
太郎ちやんが
僅の間に
錠劑わかもとで
見違へる樣
達者になつた
以來！

お隣りも
その又隣りも
お向ふも
斷然！ わかもと黨！

特に
胃腸虚弱小兒に

「わかもと」中の十數種の活性酵素は、體内の酵素作用を強め、攝取した食物をよく消化吸收させ、便通を整へ、胃腸細胞に賦活して根本から胃腸を強壯化します。

廉價

約一ヶ月分 錠劑わかもと **一圓六十錢**

★乳兒なれば二百日量・滿一年なれば約六十日量になります★

東京 榮養と育兒の會 須賣

ファッシズム運動の動向

第五話

改造社々長　山本實彦氏談

わが出版界に燦として輝く大慧星改造社々長山本實彦氏が九日入城來遊の目的や半島の文藝界展望の一端を語つたが記者は再度、氏が入城の翌早朝朝鮮ホテルにお伺ひした。案內のボーターについてゆくと、偶然昇降機から出て來られる氏及同社支配人に、バッタリ出合ふ。御出掛の處を恐縮だと思つたが、氏は名刺を手にし、輕く頬笑んで頷き、さつさとヴエランダに導かれた。こんな處にまで、全繼王の裁斷の鮮かさは閃く。

『先日の貴方の歡迎會は隨分盛大だつたさうですな』

『まあさうだつたでせう。私の政治活動には賛否兩様あるんで』

甘つたるい國語訛りだ。

『先づ、山本さんの御覽になつた所謂ファッシズム運動の動向について……』

と切り出すと、瞬間氏の唇はきつと結ばれ、面上には嚴とばかり。一抹の緊張味が漂ふ。だが氏は政治的には、比較的自由な立場に在るかの様だ。『ファッシズム的運動は今の處、周知の如く、三傾向あるわけだ。荒木、平沼兩氏を中心とした國本社派の政治勢力と中野正剛氏一派の社會國民派、それに赤松氏や大衆黨の脱退派などに依つて形成される國家社會主義の一團だ。併し三者夫々性質を異にし、今後ともそれ等の全合同は、容易に實現しうるだらう。荒木、平沼氏等の團體は、直に政治權力の把握を目ざし、他の各派も強權政治の確立を企圖するとは言へ、中野派などは一種の文化運動をも志してゐるかの如くである。軍部としては勿論──、そして他方大衆黨の一部も、陸軍當局から連絡があつた樣だ。無産政黨も赤松生氏一派が少々立すくみの形で不振だね。政友會の強硬組では、更に大政友會を志し、平沼氏を總理に推し、鈴木氏を與黨總裁に立てゝ平手押しに押し進まふとしてゐるとも傳へられる。何れにせよ、頽廢した既成政黨に對する、非常な刺戟となつた事は爭へない。そこで問題は、徐々に政治的進歩を遂げて來た國民大衆が果して大々的にそれ等各即成のファッショ的團體に信頼を寄げるか否かである。私には今の處、さだかに判らない。私は姑く靜觀したいのである』

斯う語つて、氏は靜かに上空を仰いだ。そこで記者も、大衆文學論等をあつさり割愛して、椅子を離れたわけだ。

兄の文

杉原　鐵治

故鄕に吾をあげつらふ兄の文うとみ心のわくを叱りつ

久々の兄の便りよはらからの吾をうとめる心悲しも

たまさかの便りと思へや吾をうらむ兄の心し涙わきくる

いかばかり苦しき事もたへましを兄のこと築上涙ながるる

父母なくてうから三人お生きゆくにうとみ心はあらずなよゆめ

古き日滿關係の回顧（五）

京城帝國大學教授　鳥山喜一

この朝鮮といふ國が滿洲に起つたといふことを考へますためには當時の東亞の形勢を一言して置く必要があらうと思ひます。紀元七世紀の中葉の東アジアは唐の大統一が遂げられた時でありまして、非常に注意すべき民族史上、文化史上に一時期を劃することが出來たのであります。所で東アジアの歴史の形勢といふことを大ザッパに考察して見ますと、支那の大陸に起つた勢力といふものは何時でも必ずこの朝鮮半島に影響を及ぼすのであります。今それに付てお話しますと傍道に行きますので詳しくは申上げませんが、朝鮮半島の歷史の趨向といふものは、支那の方面の大陸の力、滿洲方面の力それから海を渡つて來る日本の力、この三つの力の消長に依つて動かされて來たやうな一つの形をもつて居ります。唐の大統一が遂げられましたその後におきまして第二代の太宗、第三代の高宗の時代に朝鮮半島の經略といふことが起るのであります。その前にも勿論さういふやうな事情に基づく動搖は多々見られるのですが殊に唐におきましてさういふ傾向が見られるのです。その結果は百濟も亡び、それから高句麗も滅ぼされといふことになるのであります。所でこの唐の勢力は高宗の晩年から漸く衰頽の傾向が現れた。その上に半島におきましては新羅の强盛、或はそれに基づくいろいろな事情があり高句麗の遺民の騷ぎもあるといふので一頃のやうな力をこの半島に加へることが出來なくなり、その勢力はだんだん滿洲に引下つて來ます。次いで有名なる則天武后の擁立などがありましてその統御力は弱くなりました。かういふやうな事情のためにこの半島に加へられてゐた西の方の支那本土から來る所の力といふものが弱まつて來た。つまりそれがある事件を惹き起すべき一つの隙を與へるといふことになつたのでをります

鮮展目指して精進する人（三）

三木　弘氏

鮮展出品作品製作中の三木弘氏を明治町二丁目八二の畫室に訪ふ、午前十一時半と云ふのに今起きたばかりだと見えて不機嫌さうな顏をしてゐる畫架に取付けてある作品は花を持つた目も口もないペラボーに手の大きな男がストーブをバックにして椅子に腰をかけてゐる畫だ、出品作品はこれですかと意圖を聽くと、

それと八十號と二點ですが去年迄は幾分圖案畫に妥協して畫を作つてゐたんだが今年から一切そんな氣持ちを捨てゝ製作にかゝつたのでその點からすると去年の二科に出したもの等よりも余程緊張して仕事をしてゐるだから技巧が上手になつたとか內容がどうだとか云ふのではなくて自信が出來て來たと云へる然し作品その物に僕の意圖等と云ふものは全くない、だが之を觀覽者が見る時は或ひはローマンチックなものを受取るかも知れない、それからこれは出品製作ではあるが出品は見合せる事にしました、何故かといふとこれはブライドの問題ですが自分の作品に對する自信と全く掛離れた人に審査される事が嫌だからです

と、審査員が氣に入らないらしくすつかり記者は氣難かしい顏を失望して退散する（畫は三木弘氏）

皮革の話（11）

朝鮮皮革株式會社社長　賀田直治

ために只今の生産高では朝鮮及び內地だけの需要だけにもまだ足りないやうな狀態であります。將來は十分なる發達を爲し得る朝鮮最適の工業となれる資格を有するものと信ずることが出來る

次に牛皮を鞣めす爲めに最も肝要なものである澁の原料樹皮なる樹や樹類が、朝鮮では今でも天然に相當に存在してをりまして、殊に黄海道の方面や北鮮には相當にいゝものがあるのでありまして、滿洲に行くと寒いために朝鮮程によいものが出來ない。內地は又暖かいけれども多濕であつて駄目です。今はこれ等の森林は亡びてをります。北海道も最早望みが少いのであります。朝鮮の森林が一番よい。朝鮮では現在樺、楢といふ、あの秋季になりますと眞紅の葉を落す木がありますが、それらの木が今でも相當に存在して居りますが、將來林政の宜しきを得て繁殖改良に務むればなほ一層に增加して來ると考へらるゝ。すべてこれ等の主要原料を外國品に仰るといふことはいけないのであります。朝鮮皮革會社では樺などでは、今でも相當朝鮮の樺榭皮を用ゐて居るが、だんだん改良增殖して行つたならば相當望みがある。進んで內地や滿蒙にも出すといふやうな望みもあるのでありまして、總督府と共に折角努力中であるのであります。要するにこの製革、資源原料といふもの即ち牛皮の原料樹皮──換言すれば生產費の七八割を占むるこの要素について朝鮮の方が內地よりも遙に惠まれて居るのであります。尚又氣候上、經濟上の障碍は何等ありません。又皮革工業といふものは勞働者の如何に因る所が多いが、朝鮮の人は牛を愛するといふ習慣があるのでその結果が製革工業の仕事に對しても、相當に適合して居つて、彼等は擧つて喜んでやるといふことになつて居る。その點非常に有利なる點であります。それであるから朝鮮は今日から以後は製革の資源要素といふものに於ては內地よりも優つて居ると云ひ得るまでになつて來て居るのであります。

そこで滿洲はといふことになつて來るが、滿洲は第一牛皮の原料が豐い、又氣候も酷烈であるから朝鮮のやうには容易でないのであります。是等の諸資格に於て遙に朝鮮の方が勝つて居るのであます。然るに滿洲の方では革を需要することが追々多くなる。即ち大體に支那の在來の靴といふものは支那の氣候なり生活に非常に適合して居るから、人民の多數は西洋の靴は用ゐないで支那靴といふものに薄い底皮をつける。又今日のやうに働かなければ食へぬといふ時勢になつて來て働くには、さうして能率を擧げるには在來の布靴ではいかぬといふものでだんだん革をつけて作るやうになつて來て居るのでありますこの現象は上海などが最も顯著に進んで來て居ります。あちらには製革工場も出來て、又原料もいゝから、製革工業も盛んになつて來て居るのであります、さういふ風にゾクゾク革を用ゐるやうになつて來て居りますが、こゝ五六年この方は滿洲に於てもきれの代りに護謨を用ゐたり革を用ゐたりするに至つたのであります。然るに護謨といふものはどうしても蒸し暑いやうな感じがあるのであるから、この感じは滿洲人が厭ふ傾向がある。それで今度は水牛の皮を底に用ゐても見たが、重い缺點があり、この頃では最も好んで本當の牛の底革を用ゐるやうになつた。

青葉を想ふ

○……K・N・G

南國の五月。羅背の海灣を隔てゝ火山が藹々と夕ばれする。淡い靄に包まれゆく市街の背後には、綠葉に蔽れた進丘が、鬱然としてそびえてゐる。

×　×

我々はその頃、その丘の中腹に間借りしてゐた。主じは授産場の紡績工でその細君の『鬼ばゝ』は、朝から晩まで、自家の緣先きで織機に向つてゐた。それに餓鬼が二三人。

楠の若葉はしたゝらんばかりに潤く、何もかもがその綠一色にそまつてゐた。そして名物の筍が、綠の下から顏を出してゐた。

私も太田も貧しい學生であつた。

山國生れの太田は、ひどくセンシチブな男で、かうした南國の綠の醸す憂鬱症に、輕く罹病した形だつた。當時、我々は一々學校の寄宿舍の賄室まで、食事に通つてゐた。二人は夕食から歸ると、楠蔭をあちこちと散歩した。太田は細い目を更に細めて、火山やその後ろの山脈を眺め乍ら、『今日はどうも立體感がない』等といふのだつた。そして彼は、その四疊半に歸ると、靜かにピッコロを吹くのである。裏手では、時々ふくろが啼いた。ある夕方、二人がいつもの樣に山腹を散歩してゐると、いきなり薄暗い竹藪の中から叫び聲が聞こゑた。近づくと、電燈も點けない小舍の中で、老人らしい男が怒鳴つてゐるのだ『子が產れたく』

×　×

その家の下は、崖になつてゐた。崖の下には、市で最上等の洋食店のコック場があつた。白い土耳古型の帽子を、小意氣に被つた若いコック達は、時々細帽子をのぼつて、我々の椽先に、サボリに來たると、下の方からもやもやと甘さうな臭ひが上つてくる。

『おい、時には御馳走ぐらいお土産に持つてこいよ』

暫くすると、我々が毎日上等なアイスクリームを食べてゐると言ふ噂が、同級內にひろがつた。

同じくその崖の下に、料理店の巨きな桶があつた。その桶の中に、南方の湖水で捕れた眞鯉が、五、六匹威勢よく泳いでゐた事がある。ある夜友人の柔道マンが、それを釣り上げて、その合宿で食べて了つた。その後、私はその桶を見る毎に、犯した罪を感ぜざるを得なかつた。六月頃のこと、その宿舍で私は風邪か何かの爲、急にかなりの熱を出して病臥した。生憎太田は徵兵檢査で歸鄕して不在だつた。聞きつけて、例の柔道マンとその合宿の若いおばさんが、見舞に來た。二人は藥を買ひに行つたり、氷で冷やして吳れたりした。『もう大丈夫だし、遲いから歸つて吳れ』と私は病床から聲をかけた。だが椽先に居る御兩人は、何かと小聲で私語き合ひ乍ら、仲々歸らなかつた。月のいゝ夜だつたと思ふ。

影

金子洋文

僕は時々川柳とも俳句ともつかぬものをつくる。もちろん用意してつくるんでない。時々何かしらしみじみとした氣持ちになつたりかけずりまはつてヤレヤレと一杯のんだ時に風のやうにフイと唇にうかんでくるやつだ。

その時は堪へれない東洋人の寂しさを感じる──

◇

頰づけのあと唇をなめてゐる。

とても『文眼』のゴタゴタでいそがしかつたところだ、夜おそくへトへトに疲れて歸つてきて一杯のんでゐた時、何かの拍子に（淋しかつたんだらう）女房と頰つペタをくつつけたが、そのあとでふとみると女房の奴、唇をしきりになめてゐるのだ。この時風のやうにフイとうかんだ句だが、この句をかきつけた時、ゴタゴタで眠れきつてゐる身が、天上に浮くやうな輕さを感じた。おのろけのやうで申譯ないが、氣が若い戀人同志だつたらヘンテツもないだらう。いさゝか世帶じみた句でせうな。

◇

溫かい水を蟲がまはつてゐ

去年は秋田の仲間が片つぱしから監獄に叩きこまれて（小作爭議のため）、その留守や何やらで隔日毎に秋田へ歸らねばならなかつた。赤煉瓦の裁判所のすぐ前は昔お城のあつた濠端、裁判のある度にその濠端の茶屋に皆が集るのだが、二月の半百姓たちといろいろ相談してゐながらふと濠に眼をやつたら、水中をユルユルと蟲がまはつてゐるのだ……それを暫くたのしんでから空に眼をやつた時の句だが。

『春だなあ』

と、しみじみ思つた。

青野季吉、岩藤雪夫三人連で新潟市に講演に行つた時だ。聽衆にウルトラが三十人近くゐて（多く醫大の生徒らしかつた）岩藤が出ると、共同してワッショワッショと野次りつづけた。岩藤は中途で講演をやめてしまふし。僕は血の氣が多いので、何だかだと口論するといふありさま……やがてこつちの農民組合の人たちがきたらこの連中一齊に立上つて×××へ萬歳、戰旗萬歳！を叫んでさつさとかへつてしまつたが、その時うかんだ句。

◇

風鈴が寂しくきこゆる小兒病

◇

かうした屁に等しい句を一年に十句ばかりつくる。

寒い夜酒がきれて眠られぬ

木の葉散る夜に雁が月をよぎつた

犬が吠えて寒い夜に地震くる

女房がのむのを亭主傍にみてゐる

遠く鈴音すかへ來雪もやみしか

お風呂場美術

長谷川時雨

美女の湯上りの風趣を、古來から美人畫家は、おのおのの畫筆でさまざまに眺めて描いてゐる。凡帳のかげに、長い髮に香を焚きつめさせてゐるのもある。髮上げをしたまゝ煙草をくゆらせてゐるのもある。紺蛇の目の半開き、ぬか袋をくはへてゐるのもあれば、湯上りゆかたを抱へてゆくのもある。この頃のあたしの書いた小說の挿繪にも肩から衣のぬけおちようとしてゐるところ──これは湯上りといへないが──もうもうたる湯氣の中に立つた姿もある。

だが、繪に出來ないで、私の心にこまつてゐる風景は、白紙を鼈甲の笄に捲いた、あの柳橋の初春の白紙を捲いた笄なんて、どうしたつて繪にはならない。それでそれは柳橋にはかぎつてゐないが、かみゆひさんの手腕を見せた髷姿、島田が揃つて──三ヶ日過ぎると恰好のいゝつぶし島田のザングリ結つたのを交つて透き通るやうな笄を一本、グッと挿したのが、クルクルと白紙を捲きつけてくる。白紙が湯氣に濕つて──したゝれるやうな鬢の黑髪に對す──。

しかし今でもさうでせうが、家で挿した人や笄の恰好が惡い。髷の根がゆるむので笄を惜ますやつたのであらうか、廿年も前のことで、今日のお風呂場風景を知らないからなんとも云へない。

お風呂場美術──それはいふまでもないが、あの、戶を一枚ガラリとあけると、すぐそこが脫衣場はいけない。下駄をぬぐところは別にしなければ、いくら本當の美術展覽會をとりしまつたつてなんにもならない。まだ古くさくもとへもどつて廿年前につゞいていふと、小さい鏡を番頭さんが、留湯の桶と一緒に、グッと押し出して來たものだつたが、近頃は羽目一ぱいの鏡があるさうだ。それはよさゝうで惡い。こんなことをいふと古くさいと笑はれるかも知れないが、みぢんまく──即ちおしやれは、人に知られず自分だけコッソリしてこそ引きたつ、同性だからかまはないといふのは違ひはしまいか。

もし愛する同士が一緒になつてすぐに嫌になるのが、內面からでなく、あいつのあすこがいやだなんて顏かたちに指されるのはコッソリやるべき身ぢんまくと、同性の前でやるのと──つまり浴場の鏡場所取の光景とおなじ狀態にやるためではあるまいか──。

は、は、これでは浴場美術ではなく浴場哲學？になつちやふ。せめて粹な女の人だけは、おふろにはいる時も小唄の女の氣持ちでね、なんて、千九百三十二年なのに

春蘭

吉浦　苳水

夕まけて風なごみたる遙けき海の響きに心いたむなり

求め來し春蘭の鉢はふさふさと床に垂れゐてうつりよろしも

山坂を攀りつむればはろかなる海も見えたりおぼろ月夜を

埃ふく風は日にけにつのりつゝ春淺き日を家にこもり居り

創作　映らない映畫（一）

岡　俊夫

いつも朝がおそい啓三が六時に今朝は起きたのだつた。早起きをしたことはしたが、どこにもまだ勤先のない啓三は煙草を吸ひながら二、三種の新聞に眼をとほしてゐた。

『野澤さん、郵便』

土間にハトロンの洋封筒がおちてゐる。又履歷書でも送りかへされたのだらうと思ひながら封をきつた。

それは啓三の親しい友人が主宰してゐるN映畫製作社の新しい映畫を午後二時から試寫するから御來臨を乞ふといふ案內狀だつた。

原稿を書いたり、ぶらぶらしてゐるうちに十二時のサイレンが鳴りひゞいた。とにかく啓三は退屈な時間を書齋で過すより試寫でも見る方がいゝと思つて出掛ることにした。

街はよく晴れてゐる。夏に近いせいか太陽の光線がぎらぎらしてゐる。活氣のある騷音が街を包んでゐる。久し振りに外に出た啓三は物珍しさうに窓飾などを見廻しながらゆつくり歩いてゐた。

試寫は新映ビルの七階でやることになつてゐた。昇降機にも乘らず、その長い狹い階段を一段づつ昇つていつた。毎日とぢこもつてゐたせいだらう、運動不足になつてゐる啓三は四階まできてほつとして立ちどまつた。そして眼の前の喫茶と酒と書いてある室にはいつた。やはらかい椅子に腰をおろしてキャフエ・ノワールをぐつと飲みほすと、いくらか氣が落ちついてきた。煙草をくはへて室を見ると眞中のテーブルに黑いドレスの女と白いドレスの女が並びあつてソーダ水を飲んでゐた。それは外の朗らかな天氣に似合はないものだつた。啓三はこの二人を見てゐるうちにだんだん憂鬱になつてきた。憂鬱になつてくると狹い暗い室で試寫を見るのもおつくうになつてきた。このまゝ歸らうと思つて啓三は室を出た。出ると知らないうちに足は七階の試寫室にはいりかけてゐた。

『やあ、おそかつたね。すぐ始まるよ。』

『やあ』

友人に答へた啓三の言葉には少しの活氣もなかつた。

カタカタカタ………

暗くなつて銀幕に光線があたりだした。フイルムはどんどん進んでいつてゐるらしいが啓三には白い銀幕だけしか見えない。

『面白くないかも知れないよ。併しこれがうけなければ僕の社は解散になるかも知れないんだ。相當自信はあることはあるんだがね』

啓三は友人の言葉に瞬きしながら銀幕をながめたがやはり何も映つてゐない。唯白い光線があたつてゐるだけだ。

學藝だより

◇萬葉集書籍展觀並萬葉講演會　久木社主催のもとに五月十四日(土)午後六時より府內南大門通總督府圖書館に於て萬葉集書籍展觀並に講演會を開催する由。講演者及び演題は次の通り

題未定　城大教授　高木市之助氏

萬葉集とすみれ　城大豫科教授　名越那珂次郎氏

萬葉と挽歌　城大國文學研究室　渡邊　保氏

◇南山吟社五月例會　十四日午後七時から吉野町共立無盡會社にて開催、會費金十錢

◇先般本紙に掲載した大內規夫氏の『短歌と自由律の區別に就て』の一文はせゝらぎ短歌會評事中より引離して掲載したものである、從つて意味の足らざる所もあつたらうと思ふ右を明らかにして置く（係）

洗顏に　入浴に
作用の緩和な
◎ミツワ石鹸を用ひませう

固煉一箇でも　若水絹子孃

チタニウム主剤のサーワ白粉ですと、從來に無く分子が細かですから、此白粉に限つて固煉でも濃化粧襟化粧に限る必要はありませんのです。勿論其爲めにはサーワの水白粉がありますけれど、都合では固煉を水で薄めさへすれば何んなにでも薄化粧も出來ますのです。ただ其時によく煉らなくては成りません。或ひは普通に塗つて、乾いた後をそつと洗へば隱し化粧も立派に出來ます。地肌からの白さに見へて汗にも落ちません。

本舗東京　◎丸見屋商店

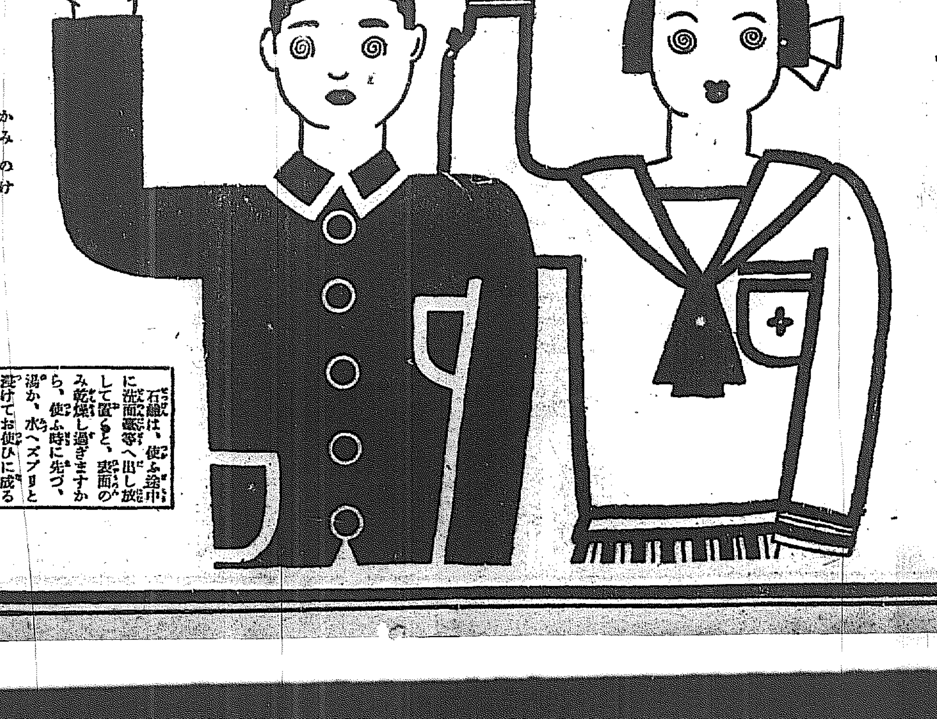

顏面と　肌膚と　毛髮の
◎ミツワ石鹸
三倍保つて　經濟第一

石鹸は、使ふ途中に洗面器等へ出し放して置くと、表面のみ乾燥し過ぎますから、使ふ時に先づ、湯か、水へズブリと浸けてお使ひに成るさ、泡立が一層良く成るものです。

優秀至純の質
純良の質で　作用は緩和く　石鹸分を後に
殘しませんから肌膚荒れを防ぎ　サラリと
除ちて　手觸りしつとりと整へ　然も　中
途で溶け崩れず　三倍も永保ちがして
眞に　家庭の經濟向必需品です

◎ミツワ石鹸
不斷の品質向上の爲に、P.C.O.科學的研究に盡しつゝある主要なる技術家諸氏
理學博士
藥學士　小平勳氏
農學士　河村正鑑氏
工學博士　三雲次郎氏
工學士　野中正夫氏

E. 18

美の國日本へ！ 觀光客を誘ふ
…オリンピックを機會に……
國際觀光局大童

【東京電話】鐵道省國際觀光局では來るべきロスアンゼルスのオリムピックのお祭りには是非『美の國日本へ』と外客誘致の實を擧げることになり名勝寫眞入の日本案内にオリンピックのデザインを加へたものを新らしく造つたりポスター、パンフレットなどを用意してゐたが觀光局の高瀨事務官は十二日午後六時東京驛發列車で馬術選手一行と共にロ市に向つた、ロ市では商業會議所の二階に日本の室を設け日本茶の無料接待を始め凡ゆる方法で宣傳することになつてゐる

大邱歩兵砲隊 平壤發凱旋

【平壤電話】平壤に一泊した凱旋部隊大邱歩兵砲隊松田大尉以下一〇名は十二日午後二時半平壤驛發三行列車で歸還の途についた

ビラ撒き事件の 黑幕人物を檢擧 仁川署嚴重に取調

【仁川電話】メーデーの前後に於けるアヂビラの撒布事件、これに續いて行はれたる朝鮮燐寸會社のストライキ事件等の一聯の事件に神經を尖らした仁川署では、佐藤高等主任以下係員一同躍起となつて黑幕の首謀者物色につとめてゐるが、十一日夜同仁部からストライキの首謀者と見らるゝ有力なる一名の容疑者を引致し嚴重に取調べを開始した、その進展につれ事件の核心にふれてゆくものではないかとみられてゐる

罷業團は 支離滅裂の有樣 併し持久戰となる
朝鮮燐寸會社の罷業

【仁川】再燃した府内金谷里朝鮮燐寸會社のストライキ事件は仁川署の嚴重なる警戒と穩和なる話動とにより罷業の主謀者の大半は引とらはれの身となりことごとく離散したため統制者を失ふにいたり一部男工の間に生活上の不安から無條件就業を要望する者も出づるにいたつたが女工側の態度はあくまで強硬で加ふるに會社側でも目下の處では休業するも何等不利益はないとの理由のもとに職工側の要求を一蹴し斷然たる態度を持しおり調停者が立つとしても勞資間の對立は緩和せられない狀勢にあり持久戰に入るものと一般よりみられてゐる

馬術選手 征途にのぼる

【東京電話】オリンピック派遣選手の第一隊我馬術選手今村、吉田兩少佐、奈良大尉、西中尉及び山本選手山本、森、遊佐大佐は十二日午後零時半東京驛發列車で晴の征途に上つた、一行は午後三時橫濱解纜の淺間丸で渡米の途につくが、城戸少佐はすでに香港に着いてゐる

早大決意固し 稻門倶樂部は 復歸勸告を中止

【東京電話】稻門クラブ實行委員押川、橋戸、河野、飛田の四氏は十一日夜の決定に基づき早大野球部のリーグ復歸を目標として努力する意思を以て十二日午後一時より約三時間にわたり早大體育會山本會長、永井幹事と會見したが、體育會の決意牢固として動ぜざるを知るや、リーグ復歸勸告を差控へ白紙のまゝで十二日夜の六大學リーグ總會に臨むこととなつた

檄文犯人 四名を逮捕 鍾路署のお手柄

昨年七月萬寶山事件發生當時、〇〇〇〇の檄文を府内朝鮮人側中等學校に撒布した事件が起り、尖銳化しつゝあつた時局問題に極度に人心を興奮せしめてゐた折柄ではあり、警察當局は犯人捜査に躍起となつてゐたが、その後犯人は杳として判らず、迷宮入りをさへ傳へられてゐた、しかるに數日前來鍾路署では俄然大活動を開始し去る十一日夜鍾路署管内の一ト所謂館を襲ひ、同所に潜伏中の中央キリスト青年會館學生洪炳模(二一)を逮捕、なほ當夜全方面に有力な二名を逮捕した、右四名は洪炳模を首謀として昨年二千枚の檄文を作り、それを撒布以來、府內各所をてんてんとして逃げ廻つてゐたものである

お醫者さん 人を轢く オートバイで急ぐ

人を醫すのが商賣のお醫者さんが急ぎすぎたため人を傷つけたといふ笑へぬナンセンス、十一日午前十時半頃府内三阪通り二四四醫師佐島辰喜(三〇)氏は京城方面からの患家の求めに應じて自家用のオートバイに打乗つて爆音も勇ましく南大門通り二ノ一八路上附近に差しかゝつた折柄李鄭杖(四〇)がこの音に驚きよけんとしたがオートバイのスピードははげしきために遂にこれを轢き倒し治療一週間を要する傷をあたへた、當の櫻島さん警官の取調べに『イヤ困つたことです』と盛んに恐縮つてゐたさうだ

天然痘猖獗 累計百五十九名

【東京電報】天然痘は全國に蔓延し十二日現在患者數は大阪の百二十九名を筆頭に累計百五十九名に達するに至つたので内務省では陸軍當局と協議の上上海派遣軍の歸還部隊に對し極力防疫に努めることとなつた

平壤の天然痘

【平壤特電】平壤府竹園町一番地無職朝中満久藏(四七)は八月發病十二日天然痘と診定された、當局では防疫のため檢病戸口調査を行ふことゝなつた

外人の失火罪 控訴公判

米國オレゴン州ヤイナブ町生れ平北雲山郡北鎭面大岩洞鑛山技師デイ・ダブリュー・リーク(五〇)に係る失火事件の控訴公判は十二日午前十時から高等法院金永羲裁判長係河村檢事立會の上開廷されたが檢事の控訴棄却の意見があつて閉廷した
被告は東洋合同鑛業會社の分析所主任であるが昭和六年十月十四日夜火氣の取締りをなさず失火し同所一部を燒失せしめ千八百圓の損害をかけ罰金三十圓を不服として控訴したものである

子供 轉落死

十一日午前八時半頃府内若草町一六七番吉田謙一長男吉田一雄(七つ)は二階で遊戲中誤つて梯子段から階下の座敷に轉がり落ち頭蓋骨を骨折して即死した

奉納生花會

府内本町二丁目金光教會で來る十五日甲秀生主催の生花池の坊奉納花會を開催することとなつた

警察官異動

京畿道警察部中十一日付左の如く異動があつた
命警務課勤務　永登浦署巡査部長　淸水豐藏
依願免本官　仁川署巡査部長　佐藤禰治
命永登浦署勤務　開城署巡査部長　高村正彦
命仁川署勤務　楊平署巡査部長　古賀新作
命開城署勤務　楊州署巡査　池田芳治
任道巡査部長 命楊平署勤務

詐欺結婚の インチキ男 居直つた所を御用

仁川府外里九六番地金應洙(二六)は去る五月府外扇陽郡延興面西南里一一七番地申光根二女南伊(二〇)を偽り飛ばす目的で詐欺結婚をし、京城府内南米倉町新旅館に女を連れ込んだところを女の兄崔某にかぎつけられたので、かへつて居直り、妹の危急を救はんと馳せつけた申萬出を脅迫して二十五圓の借用證書を書かしめたことを西大門署で探知され、右インチキ男は十二日午前八時引張られた

阿峴里墓地 改葬費を出す

京畿道高陽郡龍江面阿峴里にある京城府所管の共同墓地は去る一日附で廢止されたが、該墓地內の墳墓地域は今回鐵道用地及小學校建築用地となるために墳墓の改葬を行ふことゝなり、京城府では墓地の管理人に對しそれ〳〵改葬方の通知を發したが、行方不明の者があるので、改葬進行上支障を生じてゐるが、此の際申出のものに限り改葬に要する實費を府より支給することになつてゐるから墓地の管理人又は緣故者は至急府に申し出でられたい

花祭の夕

二千四百九十八回の釋尊降誕の聖日を明日に控へ十二日午後七時半分から府内長谷川町公會堂で花祭の夕を催した、先づ上杉鑛業氏の開會のことばあつて式典開始し八時から和光教園、佛教日曜學校、南山日曜學校兒童の舞踊、劇等があつて同十時三十分盛會裡に終了したがその間内鮮人兒童が唯一無二釋尊の御姿を目掛て一致和合の誠に適しいシーンを以つて終始しけふの花祭に前景氣を添へた(寫眞は公會堂の祭りの夕べ)

舟泥…棒 河中で格闘逮捕 平壤署大同江での捕物

【平壤特電】平安南道大同郡古平面鳥元姿(三一)は去る四日平壤府郡口町金麟鎬所有の小舟をぬすみ暗夜大同江岸に繫いでゐたが、十一日夕刻これを取りに行つた所を平壤署員が發見、逮捕せんとしたところ金は大同江を泳いで逃げんとしたので大同江中で大格闘の末遂に取押さへた

懸賞附で 水雷捜査

四月十七日朝鮮西岸北緯三十七度二十五分東經一二六度六十五海里附近の海面で重巡洋艦から發射した魚形水雷が行方不明となつたので鎭海要港司令部では懸賞で捜査することゝなり各道知事へ依頼を發した
行方不明となつた魚雷は赤塗りで白字で妙高の二字が大書してある
懸賞金は左の通りである
六月五日まで發見者百圓、七月七日まで七十五圓、八月五日まで五十圓、それ以後は卅五圓

炭水車脱線

十一日午後二時十分頃湖南線井邑新泰仁間進行中の大田行き第三百四列車の牽引機關車の炭水車の一、二、三位三軸脱線しブレーキをかけて急停車したが下り勾配で約三百米間枕木を破損した、原因不明で目下取調べ中であるが旅客乘務員等には何等異狀なかつた、炭水車の復舊は四時十分終り線路修復は七時廿五分出來上り木浦行第三百五列車より開通した
これがため裡里發の第三百四列車は裡里以北午後三時十九分發特發し木浦行第三百三列車午後零時十五分大田發は新泰仁より大田に折返し運轉し第三百四列車の後部混合列車は井邑から第三百五列車となつて木浦へ折返し運轉した

女兒を誘拐 支那人逮捕

【仁川】京城府西小門町二ノ九〇中國飯館等(三〇)及び同人の妻王氏(二〇)は共謀の上金龍男(五つ)の朝鮮人女兒を誘拐し十日午前十一時仁川港出帆の利通號で本國に連れ歸らんとして仁川署員に取押さへられた

署長令孃誘拐事件 外に、一世を震撼させた幾多怪事件にからまる興味溢るゝ大捕物談を、敏腕の聞え高き名刑事が公開した驚異の座談會、講談倶樂部六月號にあり、面白い〳〵。

尾上梅幸全快 六月興行に出演

【東京電報】昨年十一月歌舞伎座興行中腦溢血を起して舞臺を退き療養に努めてゐた尾上梅幸丈は、最近全く快復し、六月興行の歌舞伎座に出演出來ることゝなつた

初夏に 雪と氷

【平壤特電】平安南道寧遠郡小白面では八日朝降雪を見、結氷が張つて非常な寒さであつた、五月に入り半島に降雪を見たのは昭和三年五月十六日咸北雄基と平北中江鎭に降雪があつたことがある、それ以外今回が初めての記錄である

メガホン

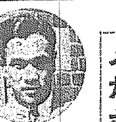

龍山鐵道ラグビー部主將早田忠雄君が來る十二日鐵道局をやめて十七日故郷東京に歸ることとなつた
早田君が昭和三年華やかなりし立教ラグビー生活を終つて直に渡鮮、その頃未だ幽々の聲を擧げたばかりの半島ラグビー界に入つて今日の隆盛を見るに至るまで四年餘、その早田君がラグビー協會の理事として或は鐵道指導者として半島ラグビー界への努力貢獻は偉大なるものがあつた。今まさに一段と進歩を見せんとする半島ラグビー界から君を失ふことは一般から惜まれてゐる(寫眞は本社に挨拶に來た早田君)

菓子は 大和軒 電本四八九番 二〇二三

素砂に慈善會

【仁川】從來素砂附近には救濟を要する貧民が多數あり、加ふるに京仁兩地の中間にあたるため、年々求職ルンペンの行倒れも相當な數にのぼるにも拘らず何等の救濟機關がないのを遺憾として今回面内長並に駐在所の發起で素砂慈善會の創設運動が起つてゐる

朝鮮中等校野球大會

延禧主催第二回朝鮮中等學校野球大會は來る六月十日午後一時から同校々庭で擧行されることゝなつた參加校は朝鮮人及共學制中等學校で選手九名、補缺四名監督一名で六月四日まで同校に申込まれたいと

東京會主將軍歡迎會

京城東京會では來る十四日午後五時から京城ホテルで會員たる宇將軍及び眞田中尉の凱旋歡迎會を開催するが參會希望者は黃金町三丁目大盛堂內同會事務所に會費二圓を添へ申込まれたしと

滿洲産婆試驗

【奉天】滿洲産婆試驗は左の通り施行、學說試驗十日道衛生課、實地試驗十一日道立醫院

衛生普及の 栞を配布

本町署衛生係では衛生普及向上のため小形栞を一萬枚作製して管内の小學校、普通學校その他に配布した

法院公判便り

◇京城地方法院の第一回公判は十二日午前十時から金裁判長係で行はれた
▲橫領 劉永照 ▲住居侵入竊盗 朴順八 ▲放火 朴順煥 ▲不實記入私文書僞造詐欺 許皖外一名
◇京城覆審法院の控訴公判十件の第一回公判は十二日京城覆審法院加藤裁判長係で開廷された
▲阿片取締違反 崔乃煥外一名 ▲傷害 韓生植 ▲竊盗 宮原圖市 ▲傷害 文德福 ▲橫領 李園植 ▲同上 文來善 ▲詐欺金戚九

喜劇王來る
憧れのニッポンで 彼何を求めるか
幾多の傑作を通して チャップリン氏を語る

泣き笑ひの男チャーレス・スペンサー・チャップリンは憧れのニッポンへと令兄シドニー・チャップリンを伴ひ愈々照國丸に乘つて十四日神戸埠頭に『上陸の第一歩』を印する事になつた、資本主義チャーナリズムにより世界的ヒーローに祭りあげられた彼チャップリン、群衆を極端に嫌厭してゐるといふにかゝはらず、群衆なくては生き得ぬ彼、疑問を多分に含む彼。ハローチャップリン！我が愛すべきチャップリンなのだ。彼の來朝を明日に控へたけふ、チャップリンをめぐつた記錄を綴つてみる

兩親 を藝人に持つ彼チャップリンは生まれながらにして早くも一個の俳優として運命づけられた、幼くして父をなくした彼は母と共に三歳の時から寄席藝人として淋しい舞臺の上に立つた、惠まれぬ彼は極貧洗ふが如き生活だつた、でもそのむさくるしいロンドンの一隅こそ今日の彼を築きあげたのだ ◇……

チャ ップリンの映畫生活中一體どれだけの映畫を作成したか、即ちその初期のキーストン時代からのを數へれば際限がない、目星いものを列擧すればキーストン社で作られた『犬の生活』だ、これはいはゆるドタバタ喜劇で『チャップリン』らしい喜劇になつたのは何といつてもファースト・ナショナル社に入社以後だらう、即ち歐洲戰爭を背景にしてチャップリン一人で十三人のドイツ兵を『包圍攻擊』したといふとてつもない愉快な『担へ銃』や美しい娘さんを金持ちと競爭してまけて橋の下で眠つたといふ『サンニサイド』や、それに『一日の行樂』等が特記してよいものだ、しかしこれらは何れ二巻物で單なる添へ物で大きな役割でなかつた ◇……

彼が 主演映畫中の劃期的と稱されてゐるものは『キッド』だ、天才役者チャップリンはジャッキー・クーガンを發見してものにされたもの、彼のものにしかみられぬ『泣き笑ひ』の藝が強く印象づけられた、次が『ノラクラ』『給料日』『僞牧師』等を作つてユナイテッド社に轉じた ◇……

茲て 彼一代の傑作『黃金狂時代』を作つた、次に『サーカス』そして初めてメガホンを握り『巴里の女性』がシネマランドに展開された、それから今回のサウンド版の『街の灯』である ◇……

トー キーに對して絕對反對を唱へた彼ではあるが、時代は遂にその反對を押しきつて初めサイレントで世に送られるものとされた『街の灯』がサウンドとなつたのは彼としてみれば淋しい一事であらう ◇……
女に惡まれたやうでその實惡まれぬのが彼チャップリンなのだ、

人生 のすべてを知りつくしたやうなこの銀幕王に最初に與へられた女性はミルドレッド・ハリスだそして彼のいふ『運命の伴侶』が次から次へと現はれるエドナ・パーヴィアンス、ポーラ・ネグリ、リタ・グレイ、ジョウジャー・ヘール等々……非常に淡い彼の戀だつた、逃げゆく過去に對して飽くまでも達觀として諦める彼なのだ、が彼は今は獨身である。郵摘の作者フイリップは推賞してゐるやうに、こゝに閑寂な香ひに滿たされた生活がある
寫眞王を迎へて今われ〳〵ファンの歡喜は絕頂にある、權利金二十萬圓の『街の灯』もわが國に輸入された、東洋的な彼チャップリンは僅かなニッポンでの滯在期間に一體何を求めるのだらう？……(記者)

河合ダンス をみる

駒菊の主宰する河合ダンスといへば舞踊を語る人々は勿論、これに關心を持たない人々の間にまで相當に喧傳されてゐる、一行の地方巡業としては東京で公開する以外決して所謂地方には出掛けない、で京城に來やうなど夢にも思はなかつたが今度突然やつて來た。舞臺に多少の期待はあるが閑期のない京城だ、朝日座で我慢しなくてはならぬのは致方がない
✕
さて私は最後の出しもの二、三を見なかつたが最も印象づけられたのは駒菊とみつ榮の『夢』だつた、嬰兒が惡魔に拐ひ去られてからの母の狂亂狀態を描き、これが一片の惡夢と知つてホッとするといふ簡單な仕組である無言舞踊詩で、たゞ音樂の力を借りてゐるものだが、駒菊の巧な表情と、線の太い大膽なポーズとによつてこの甘いメロドラマは一層深刻にみられた、殊に半狂亂になつてもがく所など強い力をもつて迫つて來る、ジャズ趣味を全然取除けた純然たる舞踊藝術に生きた所にこの一座の生命がある、石井漠の公開以來兩三年振りにみる眞の舞踊なのだ(今田生)

飯村部隊 二千の匪賊を擊退

【錦州十一日發聯合】十一日朝錦中西方十キロの背陰附の匪賊の襲擊を受け飯村部隊は直に向つた飯村中佐の指揮する部隊(錦中駐屯の弘前〇〇隊)は正午錦中西方八キロの地點において二千の匪賊より襲擊を受け激戰一時間の後匪賊を擊退したが此の戰鬪における我損害重傷四、輕傷三、敵は死體二〇〇を遺棄して西北方にむけ潰走した

大拉子の賊 飛行機から爆擊 警官隊が追散らす

和龍縣大拉子附近に蜂起せる匪賊討伐のため十日午前六時小笠原警部補以下十一名は南滿方面に出動し次いで同日午前九時二十分我飛行隊之に呼應して爆擊を加へ匪賊は遂に相對子方面へ潰散敗走した、末松間島總領事館警察部長は劉和龍縣知事と協議の上我警察分署と公安局協力して同方面の治安に當ることゝなり、南陽坪避難中の分署員家族を呼び寄せ末松警察部長以下無事歸還十名を殘し十一日全部歸任した

兵匪を 空中爆擊 東鐵東部線で

【ハルビン十二日發聯合】來る十七日チチハルに向ふ聯盟調査團の列車を爆破せんとする兵匪は東鐵東部線穆稜江方面に集結したので我飛行機〇臺は十二日午後同方面を非常な低空飛行をした所、兵匪側は機關銃を以て猛射したるを以て我飛行機も應戰、空中爆擊を試みたるに敵は忽ち大混亂に陥り、兵匪側には死傷凡そ二百、負傷者多數を遺棄して北方に潰走した、我飛行機は近頃珍しい壯烈な空中爆擊だつたと意氣頗る軒昂である

五道溝の 公安局を襲ふ 安東憲兵隊出動す

【安東電報】十二日午前二時頃日本子の率ゐる匪賊約四百名は、安東下流二里の五道溝公安分局を襲擊し、電話線を切斷、公安局員一名を拉致して引揚げたが、同匪賊は前日書面を以て分局に武器の提供を命じてゐたので、分局長以下避難準備をしてゐた、他に被害はなかつたが、急報に接し安東憲兵分隊より梅木班長以下乘馬で午前八時出動した所賊は後方の山地を經て奧地に逃走した、右は大刀會員にて安東を窺ふ可成り優勢なる匪賊である

北山城子到着 先發隊

【奉天十一日發聯合】大刀會匪の圍みを破つて避難中の通化居留內鮮人及警官隊七百名の內先發隊酒井警部補以下十二名は木頭嶺口滿子を出發途中大刀會匪と渡過したが之を擊退して午後三時北山城子に到着した、興京副領事以下殘餘者一同は本夕六時頃には北山城子に到着の豫定である

トテモとれぬと思つた南京虫が わけなく全滅した

南京虫は抵抗力の中々强い虫で驅除が困難ですが、衞生試驗所の試驗の結果によると、最も簡便な驅除方法は、先づイマヅ芳香油を噴霧器で吹きかけると、それ丈けで南京虫は死んで了ひます。かうした後に南京虫用(赤紙)イマヅ驅取粉を巢の合せ目其他南京虫の居た場所へ撒布して置くと退治後にも南京虫の移殖や發生を完全に防止します。
それ故イマヅ芳香油で退治して後には必ず南京虫用(赤紙)イマヅ驅取粉をマク事を忘れぬやう。
これ等の藥品は殺虫驅除の大家今井佛國理學博士が苦心研究の結果發明せる殺虫特許藥で到る處の藥店にて販賣。但し効かぬニセ物あり、是非イマヅと御指定下さい
除虫の御家庭害虫の退治は、大阪大仁本町三、今津化學研究所が御相談に應じます。

あらゆる運動競技の時 力と元氣をセーブする クロネコマワシ(禪)

朱子、純毛、絹、メリヤス、黒白、單複各種
スポーツ服裝問屋 大谷義商店 大阪市淡路町一
【型錄送呈】

信仰と修養
一、キリスト敎の諸書類を準備して御貸與いたします。
一、本會へ御入會の方に每週『新生』を御送りいたします。
本文庫の書籍目録はお申越し次第お送りいたします。
京城西大門通二三一 (ケール氏邸)
京城新生會

新刊書籍 東京大阪より 每日新刊到着
權威ある新刊書籍の特價提供
半値以下の驚異的大廉賣
古本高價買入 御通知次第參上致します 新刊半價及特價目錄進呈(要二錢)
御參考までに御高覽を御願ひします
京城府明治町 電本三三二七 金剛堂書店

月やく 安全流下の責任藥

大和町生駒町保育園前
不安なトマリで氣分惡るくムネツカエ食欲進まず人知れず御心配の方 ゲリや腹痛のみの無効藥に失敗し手當の方法に御困りの方はあれこれ迷はず最も古き經驗と信用を生命とする私方へトマリの月數を書いて御手紙で御相談下さい身體に少しも害なく安全に流下する責任特效藥を委しく秘密に無料で御知らせ致します 實驗者大喜こび
辻野莊園 電話二〇〇番・三〇〇番
ニセモノ御注意 婦人迷はす一の無効藥多し藥の選定を誤る勿れ

專賣特許 類似品に御注意 登錄商標 6.10 HAP 六〇ハップ 藥店特約店にあり
婦人病 皮膚病 神經痛 胃腸病 痔疾

內科 胃腸病 腦神經科 北島醫院 京城本町四丁目五十五番地 (電話本局三三七四番)

改造社の特選名著
全鮮 半價大特賣
締切愈々迫る!!(十五日まで)
良書を選べ書籍の選擇は一生の運命を決す
好機は今!! この機を逸すな!!
今すぐ最寄書店へ!!
半價圖書總目錄 全鮮各書店にて進呈
主催 改造社 臨時出張所 京城本町 平田旅館
後援 京城日報社

京日案內
麻雀 クラブ 開國の客希望の方午後一時一四時迄に來談 漢江通は龍新興通り 紅中莊
廣告 外交員採用す
賣地 大和町三丁目 ……
賣家 或は貸家 ……
恩給 長期低利即時立替 ……
惱み 有る方どんな事でも御相談相手になります ……
信用 月收內地人の御方へ 京城大和町三丁目 電話本局三九七六番
恩給 低利即時立替 京城府黃金町二丁目 ……
ラヂオ 各種受信機 部分品 京城府本町四丁目 京城ラヂオ商會
恩給 有利に御相談に應じます ……
特別案內 產婦人科 入院隨意 芦刈醫院 漢江通 電話龍山一〇九番

命の最高峰（114）

平山蘆江 作　布施長春 畫

かういふ譚を、へちま風呂の三人の女たちに聽かしたら、恐らくかつとなつて、今日只今、浪花活映を脫退しますと、いひ出したかも知れない。それほど、男連の話題は露骨で猥褻でさへあつた。

散々しやべりまくつたあとで、後藤が結論づけるのだ。

『要するに、我々は、我々の事業の完全なる成功を期する爲めに、豫定の行動を遂行しなければならない』

白崎も勇敢に賛成する。

『さうだ。浪花活映の成功は三對三だ――それが和やかに、さうして朗らかに高潮してゆく時、ダンゼン、日本のキネマ界に王冠を戴く時となるんだ』

『併し、むづかしいなア』と久我が言つた。

『どうして』と後藤が追ひかける。

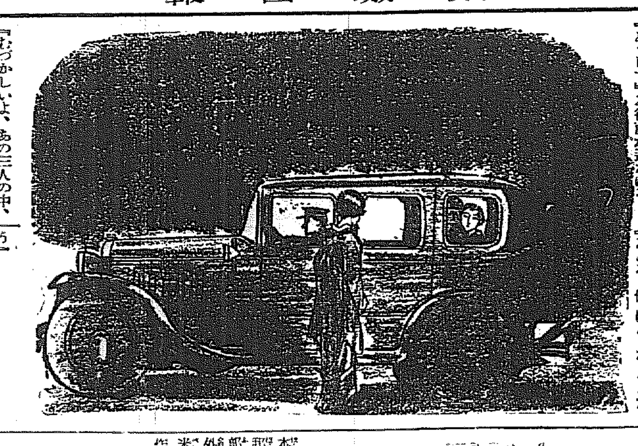

『むづかしいよ、あの三人の中、二人までは大分面倒な相手だから、なア、而も、面倒な二人が、一番重要性を備へてゐるんだ』

『その點はあるね。中にも一番厄介なのは瀧ア公だ。あいつ、モダニズムな皮をかぶつてゐるくせに怖ろしい淑女型だ』と白崎は憚らしげに、

『いや、それ以上、人妻だといふ事を忘れちやいけないよ』と久我はひやかすやうに言つた。

『はゝ、あるが如く、なきが如き良人か』と、白崎は一言で打消した。

『そして活けるが如く死せるが如き良人』と後藤も言つた。

『併し、さういふものゝある事は、却つて與しやすいともいへるんだ。何くとも、我々の立場から觀察して、夫婦關係といふものは靈肉の一致によつてのみ、鞏固であつて、靈だけが一致してゐれば他に肉の對照を求め、肉のみが一致してゐれば、又別に、靈の對照物を求めるといふ事になる。彼女の場合は恐らく靈の上に充分な一致を見てゐない上に、肉の上では全然孤獨なんだからな。おまけにあのくらゐ完全な孤獨の軌道を逃げた女性に、孤獨の生活を甘んじさして置かうといふのは不自然とも、不合理とも、悲慘とさへ言へるわけだよ』久我は滔々と論じたてる。さうして、

『だから、白崎君にとつては七分の興味がつくわけだ』といひきつた。

『ありがたう、久我先生の理論によつて僕は僕の戀愛生活に、光榮ある未來を感じてゐます。はははは』

『後藤さんに到つては更に〳〵有望な立場にあるんですな』と、久我は後藤の方へ言葉を持つてゆく。

『さうです、僕なんざ簡單だ。金の一手でおしてゆけば好い。おまけに、改めて僧愛の援兵をからめ手にまけしてありますからね』

『ところで僕はどうなるんだらう』

『久我先生は尤も困難だ、坦々として大道をゆくが如し。久我先生及び、瀧秋いせ子の爲に祝福しよう』と後藤は盃をあげた。

『待つて下さい。僕はこの盃を祝辭としてよりも、弔辭として、受けなければならないかも知れない』

『どうして』

『だつて、坦々たる事大道をゆくが如しといふのは、平々凡々の意味で、同時に天下の公道、誰が通つても、おかまひなしといふ事にも當る。甚だ心細いわけだ』

『久我先生、元來、それが先生の望むところぢやないんですか』

『ははは、さうかも知れない』

『何しろ力強い成り立ちだね。かうして成立した浪花活映會社である以上、正に成功疑ひなしだ』

『よし、改めて、三對三の光輝ある發展を祝福しよう』と久我が盃をあげる。

『三對三萬歲』と後藤がいつた。

『僕はすこし心配だが、まづく萬歲だ』

騷々しい笑ひが浪打つてゐるところへ、女優たちが戾つて來た。

『何が三對三なんですの、へんな萬歲ね』と、瀧秋いせ子は面白がつて三人の男達の中に割込んだ。

D・K ラヂオ

十三日（金）

午前一〇時〇分　氣象概況、各地天氣豫報（仁川觀測所發表）

同一〇時四五分　料理獻立、日用品値段（京城府聯發表）

同一一時五九分　正午の時報、ニュース

午後〇時三〇分　花祭奉讃唱詠

挨拶　京城花祭奉讃會會長　前田 昇

京城女子高等普通學校　中 哉 德

一、合唱るんびに園二、ピアノ『ソナチネ』（クラーク作曲）三合唱『開明の歌』

一、齊唱慈悲の歌二、二部合唱『散華樂』三、ピアノ『ダニューブ河の漣』

京城師範附屬普通學校　赤星 貞子

同一時一〇分　宗教講話『宗祖の降誕日を迎へて』　李 智 光

同二時一五分　家庭講座『夏の婦人の流行と作り方』（一）　丁子屋　岡山ひろ子

同四時十分　ニュース、公示事項

同五時四五分　ラヂオ體操、職業紹介事項、當夜のプログラム發表

同六時〇分　唱歌とピアノ（花祭に因んで）　京城師範男女演習科生徒

一、獨唱合唱（イ）朝の歌（ロ）夕の歌

二、ピアノ　バラード　朴 興 得　三、獨唱（イ）釋迦の歌（ロ）少年少女の歌四、齊唱（イ）花祭の歌（ロ）佛さま（ハ）四恩の歌

同三時三〇分　英語講座（A）初等科（十三）　岡倉由三郎

同七時〇分　ニュース、公示事項、翌日のプログラム發表

同七時三〇分　不良少年問題座談會（A）

（司會者）東京少年審判所長　鈴木賀一郎

東京帝大教授　小野清一郎

東京市社會局主事　齊藤八十雄

少年保護協會主任　田中 信男

東京少年審判所輔導　成田 勝郎

東京地方裁判所檢事正夫人　宮城たまよ

同九時〇分　ピアノの獨奏（A）　遠山 敏子

一、狂想曲（バッハ作）二、雲雀（グリンカ作）三タランテラ（リスト作）

同九時三〇分　時報（A）天氣豫報（C）氣象概況、各地天氣概況（仁川觀測所發表）引續き　朝鮮音樂　朝鮮音樂研究會員　解說並指揮　金 一 步

一、平和な歲　二、鳳島の歌　三、君に捧ぐ

映畫・演藝

外畫の封切高は パラマウントが第一 統計に現はれた左の數字

本邦における外國映畫の封切高は邦畫に比較すれば少いものだが文部省社會局調査による昭和六年度外畫の封切統計は大概左の如くで米國映畫が大多數を占めてゐる。製作者別による內譯は左の如し

▲パラマウント五十三本、四百七十一卷▲フオックス四十一本、三百四十卷▲メトロ四〇本、三百五十三卷▲ワーナー・ブラザーズ二十一本、百七十卷▲ユニヴアーサル十七本、百四十一卷▲ファースト・ナショナル十四本百十六卷▲ユーナイテッド十本九十卷▲パテー四本、卅卷▲テイフアニー二本、十七卷▲コロムビア二本、十六卷▲トーキング・ピクチュア・エピック二本十六卷▲リチャード・タルマヂプロ二本、十一卷▲ゴーサム一本、七卷▲ロードショー一本、七卷▲F・W・Nボーズ一本、六卷でパラマウントが第一位を占めてゐる

東亞倶樂部（十二日から）▲時代劇『建國黑頭巾』後篇　木下双葉、市川龍男主演▲洋劇『シンギングフール』アール・ジョンソン氏主演▲喜活劇『猛獸狂想曲』

中央館（十二日から）洋劇『水陸百萬人力』全七卷リチャード・タルマッヂ大猛鬪▲現代劇『死を越へて』全九卷水原玲子近松里子主演▲時代劇『天保入墨奇談』九卷

龍山劇場（十二日から）▲新派連鎖劇『一尼になる迄』一再演九卷四三千呎▲時代連鎖劇『紅家の娘』五卷▲實演樂談『噴肉彈三勇士』

朝鮮劇場（十三日から）メトロ・ゴールドウイン社特作『トレイダ・ホーン』全十三卷上映　原作はエセルリダ・ルイズ、監督はヴアン・ダイクでハリー・ケリー、エドウイナ・ブースの共演

投稿を募る　映畫演劇に關する短評及ゴシップを募る、何れも三十行以內とし學藝部宛の事

讀者から

▲此の大都會たる京城にレプラ患者の徘徊は誠に困ります、街を通る人を不快ならしめ又傳染の憂ひある者を當局は何故處置しないのでせうか、當局の取締を望みます（一府民）▲六日の夕刊『裏から夫への公開狀』を書かれた奥様、御綿半歲になる稀要ですが痛く御同情して止みません、おさしつかへ無くば御住所お教へ下さいませ（龍山の女）▲六日紙上にて注意下されましたK様へ、私は京二四二號の運轉手です、此の度の注意を受けたのを機會として此れまでより以上萬全の注意を誓つて運轉致す心ですが以後よろしく（中澤）▲七日のかづ子さんへ、お尋ねの古錢は道光通寶、乾隆通寶など一錢の價値も有ませんが、天保通寶は當百が十錢、當五十が百圓位の値打を持つて居ります、一分銀は二十錢くらい、開元通寶は一錢乃至二錢、當九十の天保通寶は斯界の珍品として蒐集家の熱望するところであります（京城蒐集クラブ）▲六日のナライタキ者様電本二〇〇八番へ願ひます（F生）▲五月十日二十一才の御園女様、御相談申上ます何日でも午前中御出で下さい（永登町一ノ二六野村方）▲本月三日小店へ御買物に御出下さいました御方様、お持歸の洋傘を御わすれです、御ついでの節御寄下さいませ（龍山錦町病院傍業屋貢物店）▲當店で両都臉粧をお買下さい差上した奥様、鏡紗の風呂…

出版界

十六ミリの第一步（吉川清勇著）パテーの第一步の姉妹篇。その解說の用意周到なる一々豐富なる寫眞を以てしたれば如何なる初心者と雖も本書により映畫の妙諦を極めることが出來るであらう（四六判二四〇頁一圓八十錢）東京市外西巢鴨宮仲・玄光社發行

日本衛生醫藥法規全書（法學博士鵜澤總明・藥學博士高田義一郎監修）醫藥關係のあらゆる法規を細大漏らさず蒐めたもので、ある新藥者の爲めに必須の法規集たらんことに重點を置いて編纂せられたるだけ衛生關係の職業に携はる人々の便利此上なき全書と云はなければならぬ（定價二圓）東京神田錦町・二松堂發行

宗演禪師書翰集（長尾大學編著）宗演禪師の生涯における書翰集である禪師を中心としての時代と人物の動きそれに伴ふ禪師の風貌躍如たるものあり附錄として書翰拜受者小傳を添附してある（定價二圓二十錢）東京神田錦町・二松堂發行

佛門を叩く人に（小笠原宣秀著）既成宗教にあきたらなかる現代人の持つ宗教的時代思潮とは抑も何か、本書はこれが批判と斷定とのよき參考資料でありたいと著はれたものである、佛陀以下七十餘人に亘つてその教理を說いてゐる（定價一圓五十錢）東京神田錦町・二松堂發行

朝鮮金融經濟研究叢書（鬱戸井太郎著）嚢に本叢書は分冊の形で上梓せられるや特色ある貴重な文獻として本紙に紹介したことがあつたが、この前その第一篇無盡（講）以下、契、質屋（典當舖）金融組合、信用組合、産業組合、消費組合、銀行、信託、保險業、倉庫業、商業、工業、鑛業、水産業、交通の十篇を完成したので、更めて一卷に纏めて刊行したものである（定價十圓）京城府櫻井町二ノ五四、大東學會發行

●街路　五月號三十錢（京都市紫野大德寺町四一　街路社發行）

●人生　五月號　一郎個人雜誌十五錢（東京神田區北神保町二新生堂發行）

●朝鮮之衛生　二十五錢（京城 朝鮮之衛生社發行）

●ソヴエート經濟　五月號第二次五ヶ年計畫特輯　參事官狙擊事件特輯三十錢（名古屋市東區關鐵治町二）

●産業時報　五月號四十錢（東京市…有樂町一丁目四財政經濟時報社發行）

●産業世界　五月號四十錢（東京日本橋區本石町三丁目八楓文館發行）

●貿易公論　五月號三十錢（東京芝區公園八號地ノ二、貿易公論社發行）

●國際知識　五月號四十錢（東京丸の內二ノ二國際聯盟協會發行）

●滿洲國の教材　鄉土教育研究會編　五十錢（東京神田區北神保町二三刀江書院發行）

●朝鮮地方行政　五月號五十錢（京城府大和町二丁目四四帝國地方行政學會朝鮮本部發行）

●鄉土教育　五月號三十錢（東京神田區北神保町二三　刀江書院發行）

●ツーリスト　第五號五十錢（東京麴町區丸ノ內一丁目一ジャパン・ツーリスト・ビューロー發行）

●印刷雜誌　四月號四十五錢（東京牛込區矢來町五一　印刷雜誌社發行）

●詩人　創刊號二十五錢（東京市外長崎町三六七五　日本詩人社發行）

●詞　四月號二十五錢（釜山府西町四丁目一六　かさゝぎ發行所發行）

●石楠　五月號五十錢（東京市外中野町西町四〇石楠社發行）

●漁友　四月號十錢（釜山府大廳町二丁目慶南道漁業組合聯合會發行）

●畔羊　每月一回發行　一部五錢（馬山府外檜城里五四六木宅畔羊社發行）

今日の新刊（總務局圖書課調）

（邦文部）原始林（第二號）北原鐵雄▲忠南鮮友（四月號）坂本官藏▲泉（第二號）吉輔正幸▲聖天放報（第二十四號）加藤淺雄▲寶泉（四月號）佐藤溪冷▲八華（第八卷第四號）高橋見之▲朝鮮之衛生（第九卷第四號）大山穀南▲朝鮮之工事（第一號）竹下留濃▲朝鮮米肥月報（第一號）山々政木田山二郎▲公認朝鮮旅行案內（五月號）第八卷第三號▲公州賃豪院月報（第二卷第三號）佐藤善三郎▲業時報（四月號）中澤秀一▲朝鮮研究（四月號）森村正雄▲DKニュース（二十一號）加藤▲朝鮮取引所月報（第二號）萩原良宜▲朝鮮南文部報（第二十七號）橋口未吉▲朝鮮新生（第二五七號）ウイリヤム・シ・ケール▲（鮮文部）（五月號）高柳在太郎▲其他（第五號）吳壁▲新生（五月號）▲朝鮮徵報（第二卷第六號）朴齊陽▲天主教會報（第二十二卷第五號）白鶴老▲京鄕雜誌（第七三號）楊秀春▲慶南時報（第八十二號）武田○太郎▲李明植牧師說教集第一輯（三版）許仁宇▲原本律法令全（再版）朴宋氏▲秋坡集（五冊）同人▲現代公論（第十號）鄭興朝▲豐氏生活（五月號）尹山淵▲少年世界（第三卷第五號）李光珪▲自習完璧支那語（第五版）金重培▲豫言の本質と過現未（英國人）河副泳▲慶南志宗教會々育通信（第十六號）（英國人）孟硏思

將棋新手合（一）

於東京市日本橋區蠣殼町二ノ志　溝呂木將棋會

飛角交　△七段　溝呂木光治（東京）

飛落香　▲二段　野口 初以（大連）

（圖は三三桂迄の局面）

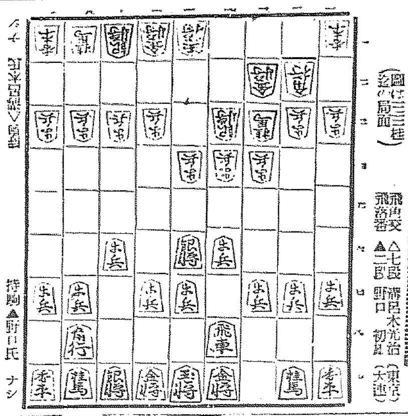

持駒▲野口氏　ナシ

△三四歩 ▲七六歩 △四四歩 ▲四六歩 △三二金 ▲四八銀 △四二銀 ▲四七銀 △五四歩 ▲五六銀 △四三銀 ▲四八飛 △三三桂 ▲三六歩 △六二玉 ▲六八玉 △六二銀 ▲七八玉（以下次號） △七二玉 ▲五八金右

溝呂木七段評（上手）三三桂留めは、穩和策として當今專ら用ゐる上手の防禦手段である（下手）三六歩と突いて、桂の働きを遮るのは至當である（下手）五八金右と上るのは、陣の連絡を圖つた捌きであるが、上手の桂留めに對しては、七八玉と直ぐによる方が順である

サクラビールの黄色王冠には素晴しい景品が付いて居りますから大事にして下さい！

景品（ビール一本毎に）

壹等	參圓（商品券）
2等	壹圓（〃）
3等	五拾錢（〃）
4等 拾錢 5等 五錢 6等	壹錢（切手）

◎空くじなし

景品引換方法　黄色王冠の裏に等級が印刷してありますから、これを引換に、お最寄の酒店にて上記の景品を差上げます

あなたの活動と慰安のために捧ぐ！

至高至醇のビール　サクラ！

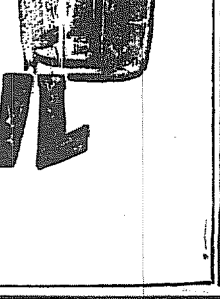

サクラビール

R.10

●頭痛を覺えてノーシンを知り……ノーシン知つて頭痛を忘る●

演藝案內

東亞倶樂部　東亞直營　十二日封切　空前の歷史的巨大篇完全無缺を誇るヴァイタフオン發聲の王者は今萬雷の歡呼と絕讚を浴びつゝ笑々堂々城に入る！　御入場料大人廿錢小學生十錢

ワーナー・ブラザース超特作映畫　ロイド・ベーコン氏監督　世界最大歌手アル・ジョルソン氏主演　天才子役デーヴィー・リー少年共演

父子愛の悲曲　全發聲　シンギングフール

東亞キネマ時代劇特作　原作 東政翼　監督　木下双葉　市川龍男主演　明暗篇　建國黑頭巾

センチュリー猛獸諷刺喜活劇　猛獸狂想曲

喜樂館　日活直營　朗快！五月の特別興行　十二日より封切　現代劇第一回主演　原作監督池田富保　澤田清　田吾作ホームラン

陸軍省新聞班指導　文部省教育局紹介　滿洲在郷軍人本部認可　帝國在鄉軍人本部認可　滿蒙大激戰

京龍館　東亞キネマ　十二日より三日間上映　御入場料　大人廿錢　小學生十錢

片岡千惠藏主演　千惠藏嵯峨野プロ特作　源氏小僧出現

東亞キネマ特作　原作 木松男監督　木下双葉　市川龍男主演　月花篇　建國黑頭巾

米國イー・エス・ボウス氏冒險製作　オラングーダン

朝鮮劇場　仁壽劇團 パコダ公園 樣　五月十三日より六日間（二回公開）

メトロ・ゴールドウインメーヤー社超特作全發聲映畫　監督W・S・バンダイク氏　ハリー・ケーリ氏　エドウイナ・ブース嬢主演　トレイダホーン　全十三卷

探偵劇　風來坊　若狹英子助演

中央館　帝キネ　マキノ　十二日より特別大公開の三大巨篇

エフ・ビー・オー社特作　久し振りのリチャード・タルマッヂ氏大飛躍篇　水陸百萬人力　六卷

新興キネマ特作現代小唄映畫　監督 曾根純三　姉　全九卷　水原玲子　近松里子　松本泰輔主演

新興キネマ時代劇部特作映畫　原作 上島量　監督 押本七之助　片岡童十郎 共演　天保入墨奇談　九卷

浪花館　京城明治町一　十三日より吉例浪花節の殿堂

名物　博多二〇加　博多淡海

木村平太郎　大一座

朝日座　本町五丁目　富る五月十一日より　河合ダンス　五十餘名

東都帝國劇場に秋二回公演の寸暇を得て御當地にて檜舞臺の新作に公演の御披露致します

府內吉商店組合會主催　府內商店にて景品等の特點あり

大正館　松竹直營　櫻井町

砲煙の上海より　青木勇撮影　上海事變第三報

一元祿女

入場料　大人　小人生

京城演藝館　本町三丁目　陣容新たまる　曾我廼家五十郎

一、正喜劇　五人で五十圓

一、時代劇　吹雪

一、家庭劇　母の心

一、社會喜劇　捨てられた一場

相思樹　松竹キネマ蒲田撮影所超特作代表映畫　雜誌『主婦の友』誌上連載小說の映畫化　原作者　七つの海の牧逸馬氏　栗島すみ子主演一人二役

龍山劇場　電話龍山 〇八七一　九日より十一日迄（三日間）

新松旭齋　天勝嬢一行

◇每日午後六時開演

○各會社發行の優待券御利用の方は半額

○普通入場料

仁川出帆豫定

行先	船名	日
阪神	ひよどり丸	五月[illegible]日
門司、大阪、阪神	大邱丸	五月[illegible]日
尾ノ道、阪神	天神丸	五月[illegible]日
伊勢以東	東洋丸	五月[illegible]日
阪神	伏見丸	五月[illegible]日
伊勢以東	東京丸	五月[illegible]日
關門、尾ノ道、阪神	仁川丸	五月[illegible]日
阪神、名古屋	江城丸	五月[illegible]日
阪神、淸水、京濱	赤城丸	五月十二日
伊勢以東	佐賀丸	五月十三日
尾ノ道	東洋丸	五月十三日
阪神	名瀬丸	五月十四日
阪神、京濱	玉榮丸	五月十五日
阪神	神田丸	五月十四日
京濱	島海丸	五月十五日
名古屋、淸水、京濱	新潟丸	五月十五日
阪神	長門丸	五月十七日
關門、大阪	芝浦丸	五月十八日
阪神	大安丸	五月十八日
尾ノ道、大阪	明石丸	五月十八日
阪神	大東丸	五月十九日
阪神	大阪丸	五月十九日
名古屋、淸水、京濱	島和丸	五月二十日
	平和丸	五月二十日

（仁川港町二丁目　電話仁）

鮮航同盟會　仁川支部

嶋谷汽船販出帆

朝鮮總督府命令航路

朝鮮北海道大連線

鎭南浦出帆（代理店日鮮海運株式會社 電話五〇）

裏日本北海道行　朝鮮海丸 四月[illegible]日　日本海丸 五月[illegible]日

裏日本北海道樺太行　朝鮮海丸 五月二十日

仁川出帆（代理店日鮮海運株式會社 電話五三九）

大連直行　朝鮮海丸 四月[illegible]日

裏日本北海道行　朝鮮海丸 四月[illegible]日　日本海丸 五月[illegible]日

裏日本北海道樺太行

群山出帆（代理店群山海運株式會社 電話一四〇）

裏日本北海道行　朝鮮海丸 四月[illegible]日　五月廿一日

木浦出帆（代理店日鮮海運出張所 電話八五四）

裏日本北海道行　朝鮮海丸 四月[illegible]日　日本海丸 五月十一日

釜山出帆（代理店釜山汽船會社 電話四〇〇八）

裏日本北海道行　朝鮮海丸 四月[illegible]日　日本海丸 五月十二日

裏日本北海道樺太行　朝鮮海丸 四月十四日　日本海丸 五月十四日

浦項出帆（代理店浦項運輸株式會社 電話一三）

裏日本北海道樺太行　朝鮮海丸 四月[illegible]日　五月廿五日

裏日本北海道行　朝鮮海丸 四月[illegible]日　日本海丸 五月十五日

朝鮮總督府新潟縣市命令航路

新潟北鮮北海道線

元山出帆（代理店國際運送支店 電話一三）　笠戸丸 四月[illegible]日　五月十二日

西湖津出帆（代理店西湖津商船組 電話一三）　笠戸丸 四月[illegible]日　五月十二日

城津出帆（代理店北鮮運輸支店 電話一三）　笠戸丸 四月[illegible]日　五月十三日

雄基出帆（代理店北鮮運輸支店）　笠戸丸 四月[illegible]日　五月十四日

淸津出帆（代理店北鮮運輸 電話一八）　笠戸丸 四月[illegible]日　五月十五日

朝鮮北海道大連線

寄港地　大連、鎭南浦、仁川、群山、木浦、釜山、浦項、迎日、蔚山、境、宮津、舞鶴、新潟、函館、小樽、敦賀、伏木、新潟、大泊、舟川

使用船

朝鮮海丸　三七、〇〇〇噸　優秀貨客ディゼル船

日本海丸　三七、〇〇〇噸　優秀貨客ディゼル船

鮮海丸　三一、〇〇〇噸　優秀貨客汽船

明石丸　五〇、七五〇噸　優秀貨客汽船

新潟北鮮北海道線

寄港地順序　西湖津、元山、新潟、城津、雄基、淸津、函館、小樽、新潟

各船共貨物出廻に應じ右の他臨時臨時配船ス

仁川府本町四丁目二

嶋谷汽船株式會社

仁川出張所

電話九〇・一〇八